滿洲報

（第三種郵便物認可大正十一年七月廿四日） 發行人 西片朝三 編輯人 金念曾 印刷人 金慕章

（本報價目）每份見大洋五分每月現大洋一圓一角三個月現大洋三圓二角六個月現大洋六圓二角全年現大洋十二圓郵費先惠郵票不收（廣告刊資）一行十二字起碼刊資一日每行現大洋一圓特別及長期者另議

大連市山縣通一四二番地 發行所 中日合辦 滿洲報社 電話（編輯部（長）七五一三番 經理部 四〇三四番）振替貯金口座（大連）三七三番

THE MAN CHOU PAO SHE
142 Yamagatadori, Dairen, Manchuria.

昭和三年八月二十二日

論說

魯東兵匪不分 （知非）

魯東殘收各軍、有謂係南方所派者、有謂仍是張宗昌之遺孽、人民從不識兵者、今耳之所聞、無非軍隊也、目之所見、無非軍隊也、此來而彼往、此往而彼來、收稅納捐而外、搶劫擄掠之行爲、應有者無不盡有、且又變本而加厲、人民何辜、竟受此塗毒、而莫之能訴、亦唯有徒喚奈何而已、半兵半匪之隊伍、麕集數百人、占一山頭而據之、日用飲食、罔不取之於鄉民、閭閻之中、上中戶能有幾何、而下戶則十居八九也、室如懸罄、仰事俯畜之資、素日尙虞其不足、焉有餘力、應付格外之供給、希望吊民之師、不啻大旱之望雲霓、是心所畏者惟兵、而目所盼者亦唯兵、蔣馮北伐完成、遂然按兵不動、張氏不忘桑梓、猶欲東歸作膠東王、黨軍不趁此時、大舉討伐之師、魯東一帶、民無噍類矣、客歲一年中、納糧三次、地方人民、已不堪其繁擾、自芝罘改換青天白日旗幟後、咸謂民困從此可舒矣、乃不謂事局變幻、在人意中者、竟又出人意料之外焉、吾魯東久未遭兵、劫數難逃、將變世外桃源、爲戰爭場乎、抑別有計畫、將以魯東爲餌釣取巨魚乎、予拭目以觀

黨方各軍之紛紛調動 頗引起各方重大注意
白崇禧劉峙分趨鄂贛 黃紹雄軍亦開向湘境

最近白崇禧將率其軍隊由北京出發開赴武漢長江下流軍隊調動之事頻頻而起頗惹各方面重大注意又據某方面消息第一集團所屬之劉峙軍藉討伐土匪爲名已由徐州向九江方面出動又第一軍所屬之若干支隊續向安徽以南出動更爲惹人注意共產黨色彩濃之張厚與廣東派張發奎軍已由江西省南境向九江出動張軍對於何應欽之廣西派必迫共產黨事件以來非常憤激復仇之念勝起據傳白崇禧軍隊由北發因張氏策動欲因湖南北之地盤一方面廣西派黃紹雄已將駐廣西梧州軍隊向湖南省境調動長江形勢近日以來頗現險惡氣象云（廿一日上海專電）

粵派勢增及裁兵之際 共產黨竟欲乘機思逞
湖南共軍與桂軍交戰 長江一帶人心已不安

第五次全體會議之結果粵派勢力頗形增大最近由國民政府部內之動搖釀成全國的不安共產黨遂乘其靜極思動粵方面竟以武力的暴動上海方面表面雖未現其活動但前此各紗廠之罷工確有共產黨從中煽動最近又傳組織的上海暴動計畫風傳此種運動之指揮者由蘇俄受到巨款關係各當局對此頗爲注意然共產黨近將依何等動機其運動必現諸表面湘省方面之共產爲暴動目下禁止報紙揭載現在湘省蟠踞之共產軍事爲周文陳光保朱德余本建等所率之軍隊約二萬已越省境侵入廣東相傳與廣東李濟深之留守部隊今戰中此等共產軍據稱與廣東理論的左傾派相通又據長江方面消息一時潛跡減踪之共產黨乘裁兵時人心動搖之際漸次向各地蠢動長沙已增收家屋稅組織自警團警戒暴動然共產派首領皆爲國民黨員故證據歷然而不能檢舉蔣介石爲對抗桂派其欲利用湖南派及共產黨至爲顯明故或再成爲共產黨天下施行恐怖政治亦未可知長江一帶人心不安云（二十一日上海專電）

漢卿息戰裁兵
蔣介石電告何成濬

蔣介石念日電示何成濬謂張學良服從國民政府頗有誠心且絕對無戰意奉軍根本的改編僅留平常所必要之軍隊其他決定撤裁已電國民政府矣（北平廿一日專電）

中德關稅條
德使館公布全文

中德國關稅條約奉文廿日午由德國公使館發表全文如左

中德兩共和國爲使從來兩國間所存之友誼更爲鞏固並使兩國間通商關係之向上且圓滑起見議決締結新條約其全權代表德意志共和國大總統任命駐華全權公使鮑爾溪爲全權委員中華民國國民政府委員長任命其外交部長王正廷爲全權兩國締結條約如次

一、關於辦理關稅事項期其絕對的公平且以補充一九二一年五月二十日中德關稅協定意味兩締約國對於所有關稅及附帶事項該締約國之各々相約於其對手國領土內比諸與第三國之辦理不得有絲毫差別的待遇兩締結國民於對手國之領土內對於輸出入貨物不得强制支付較高於第四國之關稅或附加稅依一九二一年五月二十日附中法條約附屬文書之規定從來由德國輸入貨物據以前一般關稅規則適用關稅主規則支付之各稅額以後統無須支付即前記規定今後廢止

二、兩締盟國根據絕對的互相平等之原則爲締結新條約應力求速開交涉

三、本條約以中德英文三樣起草解釋相違之際以英文本文爲正文

四、本條約務期盡力早爲批准兩國政府由通知批准終了之日有效

一九二八年八月十七日

民國十七年八月十七日

在南京作正副兩份

王正廷 鮑爾溪

（二十一日北京專電）

德新約之利害

關於中德關稅條約之締結一事中國側宣傳必須爲絕對平等的相互條約而德國亦要求與以最惠國待遇亦不問其爲何時何地總不得更制徵收較高於第三國國民所支拂之關稅率故結局即一國不能認中國之關稅自主時即不能發生於一九二一年根據中德條約與各國同一的將從來不利地位改正而已依此而言中國側並未得有何等現實的所在不過於第二條兩國絕對的以平等的原則爲根據締結之新條約比之中美條約更有的確約束在中國或可得有莫大其自主之効力此不過爲德國之利益云（廿一日北京專電）

中德新約要點
王正廷氏發表其意見

南京專電

王正廷氏對於中德締結新條約發表如左之意見及中德新條約中注意之點如左

一、關於關稅施行中國人在德國領土內應與他國受同樣平等待遇

二、中德新條約第一步即係中國與他國締結之完全均等平等待遇條約

三、中德締結新條約後其他不平等條約國必受重大之影響英國上月既經締結今則德國又復締結平等互惠關稅條約其他中英條約最近即將締約法國之南京事件不久即將解決國民政府在外交上之信用業已成功且有日增之趨勢常勝之礎亦隨之益增云（廿一日

張宗昌又由龍口赴芝罘

張宗昌氏於十八日已由龍口赴芝罘矣（廿一日北京特電）

德公使到寧
係準備訂新約 王正廷語記者

南京特訊、王正廷語各報記者、德使此來、係對我國表示親善、德人自取消治外法權後數年來、頗能相安無事、可見凡事若能平等、感情自會融洽、從前中德所訂條約僅係原則上的規定、此次則預備訂完備的條約、德使此來使係作一進步的接洽、預料結果定可完滿、又言比代辦昨有電來京、謂渠已到、外部方面已去電約其下星期一來京、現尙未接得復電、南京又訊王正廷於十六晨九時回拜德使、並訂下午二時偕赴國府謁譚、晚八時在薩家灣二號私宅設筵款晏

因德約又攻擊王正廷

中德條約德國巧獲最惠國待遇華方皆稱失望非難王正廷之聲甚高結果忽起一種論調無論締結何等條約苟非謀緩和日本之態度則條約等於死文故須速使對日關係協調云（廿一日北平專電）

不赴全會在上海 評論政治分會
吳稚暉對記者之談話

滬訊、記者晤吳稚暉於某醫院、吳君素健談、雖畏見新聞記者、然談鋒既開、乃滔滔不窮、今將所談者略誌如左

（記者問）近日黨總司令來滬邀張李吳出席有此事乎、（吳答）各報所載的、都不對、我的不出席、完全爲踐去冬與汪先生在上所約、如此而已、上次四中全會、亦未出席、或說這回不出席、與陳公博作交換條件、或說有不恢復政治分會等的提議都是笑話（記者）我便要問政治分會到底什麼一回事、何以有怎樣一個制度、（吳）政治有分會、是民國十四年、總理在北京飯店動身到西和醫院去的時節、手命的第一個北京政治分會、我就是分會員的一個、我也不知道是什麼一回事、後來上海有政治分會、杭州也有、廣州也有、汪精衛先生不得志於南京、便趕到漢口、也設起分會、十六年夏間、南京政府政治會議、曾規定廣州成都北京將來各設政治分會、以救未到憲政時代省憲未及製成時之簡略、因總理不偏於中央集權或地方分權、有因地制宜之性質者、劃歸地方、政治分會大約就是叫他暫且因地制宜、（記者）因地制宜何不歸之於省政府、（吳）照建國大綱、憲政未開始、原來沒有省政府、但省這樣大的一個區域、在訓政時代沒有一個省的行政機關、也不方便、縣之平縣在自治開創之時、也不應有合法的選舉縣長、所以便權由政府任命過渡之縣長、以此例推、省在沒有合法的選舉省長之時、也權由政府任命一委員會、但無論訓政憲政、因地制宜的制便有點立法氣、決不可再讓省政府有了行政權兼有立法權、憲政時代的合法選舉省長、他自有立法院爲之制衡、憲所以由中央法立機關設分會去權代、一省一臨分會不免太多、故在（因地）上着想、把地方風氣相同的區域合併起來、設一分會、以省冗官、（記者）可以分會的委員、今也叫他做官（吳）他相當於治權內的立法院、所以性質一半是民、或是爲一半是官、所以也可稱之爲一、以其在方面立法、是立在民與黨的同一方面、總理把立法移歸政府、我們就稱他是新官、也是恰當（記者）立法自有中央黨部、何得另設機關、（吳）若不細讀民權主義建國大綱等、所以有此錯誤、中央黨部是全國代表大會的出張所、全國代表大會、是訓政未開前的國民會代用物、是最高無上的機關、他應該擁有監督一切的四個政權他有的是、不得鄭重的創制權、復決權、不是那卑卑不足道五個治權內的立法權、世界各國、本是將立法權歸之民與黨、總理爲世界新紀元、把他劃入政府的治權內就恐怕坐了汽車、又要瑣屑的去指點汽車夫跑路、那就做了皇帝、（皇帝是總理許四百兆阿斗的）又要做奴僕、預料黨部內不選不選出這種怪物來、所以預防這種輕賤的舉動、恐失了黨部尊嚴、把一個半政權半治權的立法機關、劃入治權的、（記者）立法與政治分會、有何關係（吳）政治分會是中央政治會議的分枝、所以他與政治會議、都在憲政未開始時代、可以權充立法院、（記者）有人說政治會議、是一個野鷄機關、不知是什麼一樣東西（吳）這個人公然得罪總理、罪過罪過、政治會議是政治委員會簡名、政治委員會是總理在廣州第一次中央黨部成立後所特設的、當時總理是個惟一的總理、中央委員都賦予權利、大半由他所指派的、中央常務會員日在其左右、若中央黨部果然許將政權治權、一切包辦、什麼他不可以天天開中央常務會、處辦其政務、從對面講有一層、國民政府當然是他主張、國民政府的常務員、又大半就中央常務委員、日在其左右、他要把一切政務都歸政府處辦、也是他要怎樣便怎樣、請問他何以均不如此、要另設一個政治委員會、結果其會員還不就中央常務委員那幾個人如此又不就是國民政府常務員那幾個人如此、不就是明白的要在黨與政之間、立一個半黨半官的機關辦政務麼、半黨半官的機關、我們在訓政時代有找不出立法院、這個總理手立的政治委員會、或簡稱政治會議、不是剛剛有暫充立法院的資格麼、在皇帝時代叫做國會、他在國民、就叫做立法院、不得到中央黨部、恐怕褻瀆中央黨部、中央黨部、他自有莊嚴的創制權、及複決權、否則將有政治會議來權充立法院、請問現在要五權並建、拿什麼方法來選出立法院、若說任命、行政院司法院考試院監察院是永遠說得過去的、開了任命立法院的例、替憲政時代預開一個笑話、是可以不必的、所以以中央黨部代用國民大會、以政治會議代用立法院、訓政時代尋個代用法那不算希奇、（記者）那末政治會議的委員、是怎麼產生的、（吳）一是總理生前所命的、二是基本委員、三是粵漢黨部選舉合併的、三是未規定章程以前、極少數的重要人物、是本會議推選的、可說大半即是中央黨部委員、這就是有半黨半官的作用、自北伐以來、黨勢擴大、總理既然去世第三次全國代表大會又未能即開、於是既無人在中央的重要忠實分子又至外席中央、幾乎被拒、事實上黨部是把持在十來個共產黨的朋友手裡、黨務早已弄得一塌糊塗、幸虧有政治會議的救濟、重要忠實分子、可以與聞政務、免得黨政皆變了色、重演廣東兩湖的把戲、（記者）中央政治會議、當總理時要報告中央常務會的麼、（吳）政治委員會、自然沒有什麼拘束、到了汪精衛手裡、也就無拘束、利用他、獨占一切到了蔣介石時、他小心人、就把他在二中全會、收入中央黨部與黨務、聯席會議、爲中央三種會議、黨歸常務、政歸政治會議、後來因爲共產黨的朋友、多半叫化子一般得意、均做了國民政府委員、還有些鑽不進政治會議、或則鑽進去、所以要出花樣、或則罷他、自然要他報告常務會、自和什麼行政院司法院等都要報告、原也未嘗不可、然若說他的職務、簡直就是中央常務會的職務、那就悖了、總理特設政治委員的意思、他們阿斗做皇帝、做出笑了（記者）政治分會、豈不有礙財政統一麼、（吳）這是共產黨的朋友的厭惡眼中釘、用出法子騙人、一則政治（因地制宜）也可以、一議通過財政統一、誰敢不遵、二則分會（因地制宜）也不會干涉到、（凡事務有全國一致之性質者、財政統一一時、地方別有爲難處、向中央呈請變通、也是必有的事豈能用分會作武器、而且分會所、中央政治會議有權定之也、財政統一問題我們有機會再談罷（記者）那末你何不將政治分會應該暫存的緣故、在五中全會提出如何聽他一致取消呢（吳）五中全會、他們多數是共產黨的朋友向共產黨的朋友手裡去提案、那眞是大笑話、我們江浙老同胞、十分健忘、因爲無錫江陰嘉定宜興一點小出氣、還不動他們的麻木、必要像廣東兩湖大屠殺了一番方才曉得汪精衛先生的十歲請不得的陳公博先生的彌陀念彌陀、眞相是不好看的到了這個時候、我們再向少數的忠實同志去提案、要提出大者遠者便很多、也提不到毛細的政治分會、（記者）你所指的共產黨的朋友、是那幾個呢、（吳）就是指無病而呻、借題搗亂、衝上前去的幾個、和取消政治分會問題毫不相干、（記者）我代你的話一一記出、記實你能負着麼、（吳）我自然一齊負着、我等名吳敬恒

蒙軍固執呼倫獨立 停戰交涉遂爾決裂
我軍已向海拉爾集中 萬督福麟亦折回該地

據某所接到海拉爾之電報黑龍江軍與蒙古軍雙方之代表者間自十九日以來於海拉爾埠外開始停戰之交涉蒙古軍方面所固執之條件爲

一、自東省鐵路沿線黑龍江軍隊以無條件撤退之

二、得確認呼倫貝爾之獨立

蒙古軍方面對此二條件固執到底故停戰之交涉結局終爲不妥而一方面之黑龍江軍以海拉爾爲中心地方築壘據設完全之防備而尙爲蒙古軍所威脅大有氣餒形勢現在因事件之突發至今仍無東人多非難黑龍江方面輕視此事件過甚故軍事專門家對此事件特爲注意倘於若一時或治出重大問題亦未可知（二十一日哈爾濱專電）

襲擊東鐵西線之蒙古兵被華兵由鐵路沿線掃除淨盡但華軍並未追擊至鐵路沿線以外兩軍今尙對峙自十九日午后華方派出代表在海拉爾郊外某處與蒙方代表會見開休戰交涉蒙古代表至廿日拒絕提議休戰海拉爾有徐旅長以六百之兵守備開始交涉同時由各站向海拉爾集中軍隊目下該地有兵二千萬福麟十九日來哈因休戰談判破裂乃中止赴奉即折回海拉爾又據一說該休戰交涉之對方爲庫倫政府之代表者云（二十一日哈爾濱又電）

援軍一旅 滯在寬城子

中東西部線海拉爾暴民破壞鐵路問題華當局爲維持該地治安決由奉天輸送吉軍其選就部隊之十五師二十六旅將校五十名下士千三百名二十四日午前八時乘南滿車來長目下滯在寬城子云（二十一日長春專電）

甘肅回叛因果
一日夜聚集回民萬餘人 擒獲猾鎮守使分屍數段

甘肅通訊、甘肅回民變亂情形、因交通梗塞、眞相難明、近有某君新自甘省來平、據其所談如下

△回變之遠因 甘肅軍人、素信奉回教、辛亥以後、即有五馬之稱、即馬福祥（前綏遠都統）馬廷驤（前涼州鎮守使）馬鴻賓（前寧夏鎮守使）馬麟（前甘州鎮守使）馬麒（前寧海鎮守使）是也、自馮軍入甘後、馬福祥及其姪馬鴻賓、其子馬鴻逵相率效力馮軍、現充軍長、其餘馬廷驤馬閣臣因接近張兆鉀、由張介紹、曾於前解決、因彼等勢力雄厚、未即發動、馬廷驤等亦知其不能容於馮軍、故警備已非一日

△變亂之近因 甘肅回漢兩教、素有不睦之跡、不過經甘肅回漢士紳多方調解、始終未見暴動、今春劉郁芬主席甘肅、先後將馬廷驤等部解散、流落各地者甚夥、回民平素團結力大、一經鼓動、變亂之機遂伏、今春三月、河州回民藉口派款過重、與劉郁芬所委之河州鎮守使趙席平（曾任甘肅警務處長）爲難、要求減免稅捐、趙性剛愎、堅不允許、回民遂推派代表八名、赴省控趙並請撤換趙氏、以慰民望、趙聞之、急以先發制人之手腕、先期電致劉郁芬、謂河州回民違抗稅捐、藉端鼓噪、請示辦法、劉接電大爲震怒、一面電趙、如有違抗不繳者、着以軍法從事、一面將來省請願之回民代表哈某沙某金某鐵某馬某穆某白某等八人、拿獲槍斃、不料甘肅回民一聞此信、輾轉相傳、全省回民一律騷動、不可收拾、河州回民尤爲激烈、一日夜間竟聚回民萬餘名、直撲河州縣城、內官兵即之開火抵抗、終因回民愈聚愈衆、不能久支、次日拂曉、回民攻入城內、見人輒殺、見房即焚、不三日、劉郁芬即派大隊前來痛剿、事變雖平、而回民中之精壯年少者、則持武器、騎馬竄擾各處、凡遇漢人房屋、即舉火焚之、凡遇漢族人民、即戕殺之、此等慘劇、發現不絕

△名勝之焚燬 距河州城四里有八坊鎮、自前清同治年間回亂之後、該鎮即成回民之根據地、此地有百餘年之經營、全省精華、盡萃於此、古玩實物、收藏無算、此次亂起、竟遭玉石俱焚、片瓦無遺、誠浩劫也、此外西寧道河、張掖川、鎮各處皆千百年名勝之區、亦爲回民蹂躪所破壞、悉成一片焦土、統計此次變亂、該省之損失約在三千萬元左右、非數百年致力經營、決難恢復舊觀也

黃紹雄所部 準備入湘剿共
兼程抵粵不日轉赴韶州

廣州通信、粵桂當局爲剿湘南共匪起見、連日桂軍東下來粵者、絡繹不絕、七日有黃紹雄之新編第五師全部、兼程來省、即日轉往韶州、八日復有該隊千餘人、乘粵漢車北上、均預定集中韶關候命進展、此外連日復有黃部第一師伍廷颺師由梧州乘船東下、轉乘廣三車來省、輪道直赴北江、因是截至八月十一日、粵漢路軍車源源不絕、據北江消息、日前原駐韶關之桂軍第三師呂煥炎部已向湘邊進、駐東江之桂軍第二師黃旭初部兩團、及由梧到之桂軍第一師伍廷颺部一團、刻已集中樂昌坪石、準備不日入湘、至由東江調到之白崇禧部周濟民十二師、刻又調往南雄始興一帶佈防、以便與入湘之桂軍響應、現在韶關仁化南雄樂昌坪石、已佈滿桂軍、旌旗相望、此外桂省之桂林、與湘邊毘連、亦於近日起戒嚴、桂林一地有桂軍別動隊三千餘人駐防、由韋雲淞任指揮、聞黃紹雄爲指揮軍事計、擬日間出發前方、未出發前、將在梧州開一軍事會議、決定今後軍事進行及全般計劃、會議日期有定本月十五日之說、現駐北江之桂軍第三師長呂煥炎、已應召抵梧、駐南寧之桂軍第二師長黃旭初、亦奉命由邕赴梧與會、至桂軍第一師長伍廷颺部、刻已留梧、須俟軍事會議結果、始行來粵、轉赴粵邊、聞將來黃紹雄發入湘、祇留第二師長黃旭初、在桂省後方、主持軍民政事

褚督辦緊要事

敬啓者頃閱報載駐紮東陵馬蘭峪之直魯聯軍褚督辦部下孫殿英譚淞艇部于七月初旬將清室東陵之乾隆及慈禧太后陵寢用炸藥轟燬所有寶物攫取一空售與西商價值不下二千萬元等語披覽之下曷勝駭異查敝軍于六月十二日自津撤防移駐永遵一帶與東陵相距約二三百里孫殿英譚淞艇兩部當敝軍撤防之前即已倒戈投降黨軍受其改編嗣後開駐東陵與敝軍早已脫離關係今伊等然有此舉是否受黨人指使被其利用抑或受赤化薰染利令智昏概非鄙人所得與聞誠恐外間不察顚倒事實汚衊本軍用特揭載始末以明眞象公是公非聽諸輿論謹佈區區伺祈 公鑒

褚玉璞拜啓

四洮鐵路管理局招標廣告（第五十一號）

查十六年度上半期工務機務電汽廠零星材料預算呈准標購尙有未能成立者茲分九組定於九月十一日在本局重行當衆開標凡經註冊商家隨時發寄標單概不收費並隨時可以閱看樣子未經註冊商家須先註冊方爲有效投標押款計表列後一切手續均按招標簡章辦理此佈告

計

蔴袋 二百元　雜品 一百九十元　五金 一百廿元　建 六十五元　電汽 七十元　石瓦 一百元　工具 一百卅元　釘類 八十元　水道 一百卅元

京奉鐵路管理局廣告

爲佈告事本局第三四次特別快車自八月八日起展在奉天昌黎間往返開行所有特別加價費仍暫行免收以示優遇茲將停車售票各站開到時刻列左

計開

第四次

瀋陽	下午七點四十八分開
南滿站	下午八點十五分開
皇姑屯	下午八點五十五分開
新民	下午十點十五分開
大虎山	夜十二點零二分開
溝帮子	夜一點十五分開
錦縣	上午三點十五分開
興城	上午五點十三分開
綏中縣	上午六點三十九分開
山海關	上午九點十五分開
秦王島	上午九點三十八分開
北戴河	上午十點零五分開
昌黎	上午十點三十九分到

第三次

昌黎	下午四點二十二分開
北戴河	下午五點開
秦王島	下午五點二十四分開
山海關	下午六點二十五分開
綏中縣	下午八點零八分開
興城	下午九點十七分開
錦縣	下午十一點二十五分開
溝帮子	夜一點十分開
大虎山	上午二點二十五分開
新民	上午四點二十八分開
皇姑屯	上午六點十分開
南滿站	上午六點三十分開
瀋陽	上午六點四十二分到

願辦本報分社者鑒

逕啓者如有希望在本報未設分社之東三省各縣而新設本報分社者希直接向本報面商必當照章迅與准許也此佈

本報經理部啓

不出誠心誠意態度
不允改訂條約
日首相車中談改約

日首相二十日午後四時由興越別莊歸抵東京茲記其在車中與記者談中日改約事之大畧如左

關於中日改訂條約問題矢田總領事主張國民政府撤回廢棄條約聲明及不拘泥撤棄論並形式論於此際講求局面打開方法彼此互相交涉改訂約云云此不過係矢田總領事個人之私意乃爲一局部之接觸至於帝國政府曾經屢次聲明非改變其誠心誠意之眞精神不能應允改訂條約交涉今次召還矢田總領事全爲掃去政府與該總領事疎隔意見使其能諒解政府之方針而無遺憾蒙古獨立運動之內面爲蘇俄政府之慫恿欲乘此機會收回中東鐵道曾經接到各種報告事關他國國事余亦不欲深談山東方面第六師團已撤退深恐同時而發生將馮勢力之爭此爲豫料必然之事特持該地治安有第三師團全部當免無虞云云（廿一東京專電）

國府堅持廢約
對二十六條解釋加以駁斥
何法律家決不擁護其主張

南京特訊、此間否認南京政府可允撤回中日條約期滿作廢之佈告一說、關謂可特方面、南京態度、始終未變、國民當局聲稱、中國行動、既未表示對日傲慢之態度、亦未表示對於在華日僑之惡感、中國之要求廢止中日條約、純在一權國自己權利內行動云、東京堅持已滿期之約繼續有效、至有新約代替時爲止、而南京外交部代表則謂此說絕無理由、本國情勢、現與從前定約時大不相同、若已失時效之條約、仍須施行、則將礙及中國國民之願望、及天然之發展、日本根據約文第二十六條、認此約爲仍然有效、要知此約繼續有效至十年期滿後六個月內修改成立後爲止一說、可使日本永遠繼續此約、其道只須在每十年後六個月內拒絕承認修正而已、如此要求、任何有名國際法家決不擁護之、實則中日舊商約之早日成立、不獨有益於中國而在華日人亦受其惠也云

北平通訊、由南京日本領事岡本氏、轉達芳澤日使之關於廢止中日商約問題之國民政府第二次通牒、十六日已電達日本公使館、其內容尙嚴守秘密、惟聞較第一次通牒措辭雖覺鄭重、然其態度仍無何等變化、且關於臨時辦法、亦未表示撤回之意、仍然解釋第二十六條之條文、略謂該條所言舊約繼續有效十年者、乃指條約滿期後六個月以內、中國未表示改訂意志之合而言、幷對於日本覺書中最後之強硬態度、表示遺憾、該通牒原文、已由岡本領事郵寄北平、芳澤公使已電商外務省擬根據該駁覆通牒再決定日本之態度

路透社十六日北平電、此間日使署已收到國民政府之覆文、惟其內容、須俟鄭寄正式全文到後、再行發表聞國民政府並未變更態度、覆文中於中日條約第二十六條詳加解釋

中日改約已見疎通機會矣

關於中日條約改訂問題之第二次照會文已由國民政府送交日本矣而日政府欲確知國民政府之眞意以便講究何等局面打開策及考慮回答第二次照會文內容故將與國民政府接洽頻繁之矢田上海總領事及北京公使館堀參事官招歸本國徵詢一切意見爲正式協議第二次回答文之基礎據一般觀測中日兩國意思疏通之機已見云（廿一日東京專電）

呼倫貝爾事件
日本之對策

日本政府鑒於今次之呼倫貝爾事件頗趨重大以爲萬一中俄兩國間發生不幸衝突事件尙須講求何等適切有效手段日本除聲明維持東三省治安是故各首腦部認爲有豫先決定此等場合處置方法之必要刻正收集各方面情報考究種種對策其所最憂慮者即係深恐俄國以赤化運動慫恿外蒙庫倫合併呼倫貝爾俾得與其十張此際向俄國駐日大使以策源地益將接近日本閣僚中好意的勸告關於武力侵略他國宜持愼重行動而田中首相豫定念一日在外務省招請各關係者交換各種對策意見日本對此態度頗堪注意云（廿一日東京專電）

向成傑所部在
長沙被圍繳械
抵抗二小時斃百餘人

長沙特訊、二十一軍向成傑部奉令開鄂西、十四日分四列車由株州經省、魯何先奉漢李命令、在大托舖猴子石長沙東站撈刀河等處布防、候向部到時、即包圍繳械、向軍惟一列車在長沙東站下車、抵抗二小時、死傷百餘人、解散兩團以上、逃出數百、正搜索中、向成傑失蹤、已繳械者由原車運岳、各給川資十元至百元、輸運回川

長沙又訊、魯派謝埼携十萬元赴城陵磯資遣向成傑部官兵回川散在長沙鄉間向成傑部已肅清正向平瀏大肆搜索

矢田總領事
謁田中首相
報告滬寧情形

歸抵日本東京之駐滬矢田總領事豫定二十一日親赴外務省晉謁田中首相報告上海南京各方面情形云（廿一日東京專電）

陸相招請新任
關東參謀長
授對滿策要旨

日本白川陸相二十日午前十時在陸相官邸招請前步兵第五旅團長現轉陸關東軍參謀長之三宅兆治少將開催午餐會席間將政府對滿政策之要旨授與該少將云（廿一日東京專電）

中德關稅條約
正式盖印矣

據日本某方面接電謂在南京之德國駐華公使與南京政府側間關於改訂中德關稅條約於二十日已在南京正式盖印矣並謂中德關係自大戰以後因無互相不平等條約關係今次交涉故無困難云（廿一日東京專電）

溥儀補葬祖墳
閻錫山主張組織特別法庭

北平特訊、溥儀交欵兩萬于耆齡寶熙陳毅、十六日赴東陵補葬、東陵來者云、掘墓案事前豬玉璞亦與聞、牽涉太多、且準備鉅欵、應付各方、及彌縫輿論、故極有組織發掘後、復有零星軍隊入墓搜物、每有所得、孫殿英亦其一、據溥某云、西后殉葬物最多、價值千萬元以上、無論如何、盜者劫去珍貴在二百萬以上、平市上發現者係分贓後三五人所得贓物云、譚松亭之兄譚用九向業碑帖與古玩商多熟、意者造意在古玩商、閻錫山對盜墓案、主組特別庭、何成濬電國府、盜墓嫌疑犯內譚溫江一名現押在第六軍團指揮部、是否盜犯、自有主管機關調查審訊、依法辦理、非濬所及知所能問、絕不加以袒護或代辯解、恐遠道傳聞失實云云

天津特訊、美豐金店買東陵陪葬大珍珠十餘粒、恐受株連、昨向法工非局檢舉、願繳原物、收回買價、暫編三十一軍三師長張會昌、昨被公安局拘捕、共二十二人、今解交警備部訊辦、聞與東陵案有關、

蔣介石發表之建國主張
軍隊黨化黨軍政化
爲今日黨員與政府社會組織惟一要素

蔣中正氏茲發表一文、題爲「今日黨員與政府軍隊及社會之組織惟一之要素」特錄如下

吾黨革命之眞意、在除舊布新、實行三民主義、然舊不能除、則新不能布、中國舊有之害、與三民主義最不相容者、外而帝國主義者之侵略、內而貪官污吏土豪劣紳流氓匪徒之作祟、使良善之民、不能生存而發展、此不可不除者也、軍閥者、帝國主義侵略者之倀、而貪污土劣流氓匪徒之藪也、一方面斷送國家人民之權利、博帝國主義者之歡心、以保持勢力、一方面容納貪污土劣流氓匪徒、以濫奪權利、故不消滅軍閥、革命除舊之工作爲所阻梗、而決不能開始、故軍閥者阻梗革命之第一障礙物也、自民國紀元以後、凡革命者亦曾用種種方法、思除去此障礙物、以成就革命、然軍閥藉軍隊之力以頑抗、始終爲革命之障礙、此近年以來所以有北伐之舉、以軍隊之力、消滅其軍隊、排除此革命障礙物之軍閥、差幸二年之間、軍閥先後消滅、軍閥之軍隊完全解體、是革命之障礙物已去、自今以後、即當進行切實之革命今日雖已排除革命障礙物之軍閥、然軍閥之所以成爲軍閥、惟特有軍隊者、亦仍爲軍隊、軍隊不切實改良、前之軍閥雖去、後之軍閥未必不復生、軍隊爲國家命脈之所寄、斷不能因恐有軍閥之故而毀廢、故欲有軍隊而不生軍閥、則莫如軍隊黨化、軍隊黨化、則軍隊中人人服從三民主義、而斷不爲一人所用、軍閥自無從產生、國民黨者、三民主義之黨也、三民主義者、民族民權民生皆爲全民利益計、而無偏私之主義者也、故軍隊而黨化即無異軍隊國民化也、故曰國民革命軍之軍隊、乃民衆之軍隊者、即此意也、不特如此、中國之軍隊而黨化、且將成爲世界最純之軍隊、不但不爲世界禍、且爲世界福、蓋因國民黨之三民主義欲使各個民族皆能獨立平等非欲於自己民族發達之後、侵凌其他民族、凡爲民者皆有權、凡爲民者皆能生、非爲國內一部份人爭政權、營貪殖、亦非爲已國民權民生發達之後、侵凌他國之民權民生、所以異於共產主義者在此、所以異於國家主義與帝國主義者在此、故中國軍隊而黨化、無論國內國外、除自私自利以侵凌他人者外固無一不在擁護保障之中、有百而無一害也、故先總理有常言曰、天下爲公、則此意也、故軍隊黨化、實爲今日最要之一

軍隊既黨化矣、革命之障礙物不特已去、且永無復生之機會矣、而第二之最要者、即爲黨之軍隊化、國民黨爲三民主義之大本營、黨不健全、則一切革命之工作不能實在、今日黨之弊病、在紛雜、在暇怠、在意志不統一在權限不分明、此其故、皆由於黨之不能軍隊化、軍隊者、爲人生死存亡關係之所寄也、故其精神必振作、其紀律必嚴明、其思慮須細密其計畫必周詳、其任務必定確、其功必分明、反是者必將死而不生、亡而不存、軍隊之軍隊、所以每戰必敗者軍隊官僚化、土匪化不能成爲眞正之軍隊故也、故軍隊而不能成爲眞正之軍隊、則死而亡、非軍隊而能軍隊化無論何事、與軍隊無異、將必勝而必成、故能以軍隊之精神爲黨之精神、則黨決無暇怠之弊、以軍隊之紀律爲黨之紀律、則黨決無紛雜之弊、以軍隊之思慮計畫、爲黨之思慮計畫、則黨決無不統一之弊、以軍隊之任務功過爲黨之任務功過則黨決無權限不分明之弊、故黨而不軍隊化、則如散沙、黨而能軍隊化、則各有所事、各有其責、各有所以盡力之處、而逐漸發展、黨員之任務、爲三民主義之領導者監護者宣傳者調查者、領導人僅在言論當以身作則、監護不僅在行政當先及於同事之黨員、宣傳不僅在粗簡之標語與口號當不惜苦口敝舌婉轉之解釋調查不僅在現在之表面、當探究具事之歷史變遷與環境故凡一黨員、無論在鄉在市在省皆有繁重之任務可爲、監護有所發現、調查有所心得、皆當上其意見於上級、而彙之於中央、如是則中央一黨部對於一切應興應革、皆有根據而具力量、與行政非特不相衝突、而有指揮扶助之益矣、此黨之不可不軍隊化者、又爲今日最要之一、

至於政治、則同者以急於剷除軍閥之故、凡百精力、皆萃集於軍事之故、而未能切實進行、或粗具規模、或止有名目、因之投機謀擧之徒不免因來紛至、朝獻一策、夕進一謀、遂使政局現重疊顚倒分碎散漫之象、此而不治後將益劣、治之之道、亦惟行政機關之軍隊化、夫使行政機關而軍隊化、則政事上決無未經詳細計畫而輕擧者、未有鄭重手續而輕廢者、未奉上級之命令而或興或廢者、或奉命不行、或奉行不報告者、事各有人、人各有責、不至冗員雜沓、勞逸不勻、推諉延宕、無人顧問、故行政機關而軍隊化、則奔競之風自消、官僚之習自滅、委靡不振之狀、巧滑偷惰舞弊而把持一切不正當之思想、自能剷除、今之行政機關所最難者、不用一舊有之人員、則手續多有不便、用一舊有人員、則舊有之積習即隨之而入、且未幾而傳染於新有人員、官場腐敗之氣、遂彌漫於全體、故行政機關而軍隊化、以軍隊嚴密之組織、行政機關以軍隊整肅之紀律紀律行政機關、必能事無不擧、擧無不力、而腐敗之穴窟、不能存在、即用舊式人員、亦不至有輸入舊習之患矣、此行政機關之不能不軍隊化、又爲今日最要之一

自古每當易代之際、鼎革之後、其風化必肅靜、其人心必振作、百廢俱興、能繼續至百年或數百年而不替者、此何故也、蓋以用兵之後、軍人多散於民間、於不知不覺之中、社會亦近於軍隊化故也、如古之井田屯田之要及保甲團總之制、皆寓兵於農、寓兵於工、簡言之照軍事組織、以組織社會、維持秩序也、夫以無主義之社會而能軍隊化、其整飭社會之力量、且可及於百年數百年、若以三民主義爲根本而後使社會軍隊化、則長治久安、更何待論、今日社會風俗之鄙薄甚矣、人人思不勞而獲、於是投機求倖、欺騙掠奪之風、日盛一日、遇事生風、於中取利者、不一其道、富者日縱於奢淫、而無暇及於正事、貧者日陷於無賴、又不安於正業、憑空取財、以度生活之徒、幾於車載斗量、社會每發生一事無論好壞禍福、即借其名義以圖私利、故問題愈多、而後輩之財源愈茂、以如是之人心風俗、欲望其建一事業行一主義、不可得也、故今日而欲改革民衆、組織民衆訓練民衆、不可不先使社會軍隊化、以軍隊之精神紀律計劃任務、輸入於民衆之中使社會之上、不敢以強凌弱以巧陷愚、以奸詐欺誠實、則凡百職業、皆臻正確、而三民主義自亦深入於人心矣此社會亦當軍隊化、又爲今日最要之一

軍閥者、革命之第一障礙物也、今已掃除矣、反革命者、已無屏蔽之能矣、然反對革命者、尙欲利用惡來忍苦辱而成之苟且之人心、使凡百政令皆不能實現、此其阻礙革命不減於軍閥也、其慣用之方法、約有數端、曰推諉、曰延宕、曰朦混、曰假借、一事之來、勢在必行、則互相推諉、推諉不得則日事延宕、延宕既久、則用朦混、朦混不得、則圖假借、四者必有一售、連續而明白之反對革命、而其潛伏之力已遍入於各界各期之中今已漸漸發現、後必日益加甚、苟不及早以至健之精神至嚴之組織與紀律、爲之掃除鄙清、則將來革命所有之工作、悉爲反對革命者藏身之所、此至可痛心之事也、此亦中正所以於軍隊黨化之外、又有黨員與行政人員社會民衆皆使一一軍隊化以清其源而杜其漸、庶幾革命可以貫徹三民主義得以實行也

哈埠發現害人僞藥

黑盒假生殖靈

德國生殖靈廠代表美商三德洋行警告服者及各大藥房啓事

一、眞正生殖靈經過德國及中國政府註册實驗特許美國德國領事署證明立案在中國及南洋絕對歸三德洋行專賣

世界第一實驗返老還童「生殖靈」係德國好而馬瑙大藥廠專門秘製、在中國及南洋群島、業與本行締結獨家經理契約在案、既有年所、世所共知、再由本行劃分區域、設立分行、以專業務、城鄉市鎮、託爲經售者之、如中國境內、眞「生殖靈」除美商三德洋行以外、決無第二之可得發行、有之即屬冒牌假藥、如年上海日商順福洋行假冒生殖靈登報發行、本行當經呈請美國總領事署、提出江海關商標局證明三德洋行生殖靈註冊商標權、委託日衞德大律師、起訴、旋於昭和三年一月十四日、被告日商順福洋行、情虛規避、缺席判決、此項冒牌假藥、僅得曇花一現、轉瞬消滅、不爲服藥者害、此乃過去半年中事也、最近哈爾濱又有黑盒生殖靈發現、意欲破壞本行營業、從中希圖漁利、除已呈當地美國領事署、轉咨警廳查封依法徹底究辦外、特再登報通告、俾衆週知、勿使奸商售計也

二、美國慕思律師警告各埠各大藥房啓事

逕啓者、頃據敝當事人三德洋行聲稱、哈爾濱分行報告、近有無恥奸商、希圖漁利、發行一種黑盒假生殖靈、形式粗陋、質料腐敗、於本行營業信譽、及服者生命、均有切膚之患、查本總行、久與德國生殖靈廠締結中國及南洋群島獨家經理約、並呈美德兩國領事署公認在案、而其生殖靈商標、且經中國政府註册立案事實彰明、在可稽、故做製此項黑盒假生殖靈、實屬不法行爲、除先徹底查究依法起訴外、惟恐各大受其蠱惑故再鄭重聲明、此後各大藥房自宜檢察、切勿代爲經售、以免同受刑律制裁、而爲犯法連累、應請特別注意、即望各大藥房察照爲荷

三、懸賞澈底調查黑盒假生殖靈

甲 假生殖靈……係黑色紙盒裝置形式粗陋　眞生殖靈……係裝金色及銀色之寶盒內

乙 假生殖靈盒面……無三德洋行封緘標　眞生殖靈盒面……有三德洋行封緘標

丙 假生殖靈盒底……無何等文字　眞生殖靈盒底……有德國政府實驗特許 有上海三德洋行獨經理 字樣

丁 假生殖靈藥片之色……紫紅且爛一見腐敗服之足以危害生命　眞生殖靈藥片之色……潔白嫩黃新鮮玲瓏服之足以却病延齡

戊 假生殖靈盒外無玻璃紙包裹並無紅色專賣標記　眞生殖靈盒外用玻璃紙包裹並有紅色專賣標記

嗣後有人能發現假生殖靈發賣之藥房、或個人者、請秘告本行、得以澈底調查明白時、當以豐厚酬勞答謝、並且代爲嚴守秘密決不食言

四、東三省三德洋行分行爲發行生殖靈加蓋專賣標記敬告服者

大連奉天哈爾濱三處分行、負上海美商三德洋行之使命、在東三省區域內、專賣德國返老還童生殖靈、新藥、鑒於影射冒牌假藥之多、特在眞正生殖靈盒外、用玻璃紙包裹、復在紙上加蓋紅色專賣標記（參見上圖）以誌鄭重、一切冒牌假藥、決無此種紅色印、換言之若無紅色專賣標記之生殖靈、即屬假藥、欲使顧客一目瞭然便於區別也

德國生殖靈廠代表上海美商三德洋行獨家專賣

大連分行浪速町九章綢緞局隔壁華昌錢莊樓上電話六五二九番　哈爾濱分行道外正陽八道街口　奉天分行大西邊門外二經路口　同謹啓

大連分行臨時特別啓事

逕啓者本分行頃得哈行來函謂前次發現之假生殖靈迄已查明其假者係分黑盒及青蓮色紙盒兩種購藥諸君以後對於此種劣貨務希格外注意爲要特此通告

哀情小說 **雙癡淚史** （四十四） （張六合）

第十三回 送親者來說趣話 邀筆投到作客他鄉

在○表弟啊、我也不必再說什麼、娘子興○笑道、大哥走○後、我把田宅生意都霸佔過○來、管保實在在的、替你○照理、說的大家夥都笑了、王頭從旁說道、你們老三位到吃點菜啵、海物放涼了○是沒吃頭的、三人這才拿起箸子、互相勸了一番、話休煩絮、及天色近午、才酒闌人散、逸梅仍是上堂授課、○連回在家中、見香菊母女已將衣包行李、收拾妥當、心裏甚是喜歡、又到族中各家、都看一回、晚上又被吳子興請去、逸梅作陪、喝了一場不回來、已是秉燈時分又向香菊母女、囑付一番、過日十的話、又囑咐李氏勿或香菊找婆家、勿爲香蘭定媳婦等他回來再說、李氏自然應允、是夜村雞初唱、全家老小便都起來、吳子興逸梅、也都過來、左右隣人、們着把衣包行李裝在車上、趙同着車夫、吃過早飯、洋洋得意、上了車、衆人送在門外、齊聲了句一路保重、趙連也回答一句好好着家、車兒飛的一般、跑向陽關大路去了、欲知後事、且閱下文

第十五回 寒假閑設筵把酒話 暖放學東裝就道

話說連走後、天色大明、一丸紅日、跳出東山頂上、香菊母女、緊着水梳環、用過早飯、趙連出外、李氏雖然司空見慣、但是半老恩愛夫妻、熱剌剌的離開、心裏也倍常的煩悶、香菊因爲她父親、已經作了富家翁、又出去吃那風塵滋味、心裏也甚是委屈、所以母女飯後無聊、坐在窗前開談解悶、忽聽院中狗吠、劉婆子出去一看、見李逸梅已走上月台笑道、李先生往裏請吧、我給你看着狗、咬不了的、逸梅答應着、進了屋子、香菊下得信來笑道、梅哥早用過飯啦、逸梅道、也是方才放下飯盌、逸梅又向李氏問過早安、香菊讓上坐襖、逸梅坐下、李氏笑道、沒上堂嗎、逸梅道、沒有呢、我思想大姑夫走後、你老是不暢快的、乘着這閑工夫、特來說會話兒、給你老解解煩悶、李氏笑道、你這孩子、眞心的開、雖然你大姑夫、早些年常出外作客、是那時候、家道貧寒、不得的不波、而如今照着那時候比路、不强多啊、所以他這一走、未免不勸點心、逸梅道、黯然消魂者、惟別而已矣、焉有不動心的呢、但是爲男子漢的、風塵奔走、本是常事、又兼我大姑夫、是被人請去的、當大經理、有多得意、天天穿亮的、吃香的、比在家裏能享福、長春離這裏、又不甚遠、坐汽車走、一天半就夠往返是很容易的、到是不必掛念的、香菊笑道、據梅哥說的這般好聽、到不必掛念然而現在這種離情別緒、是眞令人難堪的、逸梅笑道、別徒難堪上思想、就不難說啊、李氏也笑道、畢竟得過三天五日的、才能去下呢、逸梅又安慰了幾句、才起身告辭、香菊送出門外、小聲說道、梅哥你要是得暇時候、就可以過來談談、這回方使多啊、逸梅點頭回校去了、從此逸梅得暇即來、或共香菊品茶吟詩、或共李氏把酒閒談、親切那子、眞像家人骨肉一般、到是轉眼的光陰、逝如流水、不知不覺間、過了陽曆年、離放寒假不過一禮拜了、逸梅趕緊把學校一覽表、學生成績表等、造完、收拾學生開消外債、諸事就緒、離放假就剩一天了、李氏命厨夫做了一棹上等酒席、請逸梅飲酒、逸梅到來、見案上已擺上盃箸、李氏早坐在上面等着呢、逸梅挨着李氏右邊坐了、李氏又命香菊入座、香菊和逸梅早已不分形迹、所以笑盈盈坐在李氏左邊、劉婆子送上酒帶、逸梅香菊每人敬了李氏一盃、而後又互敬了一盃、李氏道、今天你們表兄妹、隨便樂一場子吧、不必發拘

田中商事汽船出帆（大連）

●開往宇品今治三津濱糸崎 ▲第五御崎丸 八月 後六時
●開往芝罘 ▲海詳丸 八月廿二日後三時
●開往芝罘威海衛仁川 ▲利通號 八月廿二日後六時
●開往營口 ▲松浦丸 八月 日
●開往登州府龍口 ▲海光丸 八月二十二日
大連市加賀町 田中商事株式會社 電話（六一一八番）（六一一七番）（三八五一一番）

大連汽船出帆

●開往青島上海（滿遊航） ▲榊丸 八月廿二日前十一時 ▲大連丸 八月廿五日前十一時 ▲奉天丸 八月廿八日前十一時
●開往天津 ▲天潮丸 八月廿三日前十時 ▲濟通丸 八月廿五日後一時 ▲長平丸 八月廿八日後三時
●開往登州府龍口 ▲龍平丸 八月廿五日後六時
●開往香港 ▲第一東洋丸 八月 日
●開往安東 ▲濟通丸 八月三十日後二時
●開往阪神 ▲英順丸 八月廿二日 ▲長順丸 九月八日
大連汽船株式會社 電話四一八五番
貨客經理店 永和公司 大連市敷島町六番地 電話七八六八、七二七五番

大阪商船出帆

●開往門司神戶大阪 前十時 ▲哈爾濱丸 八月二十四日 ▲香港丸 八月二十八日 ▲貝加爾丸 九月一日 ▲亞美利加丸 九月四日
●開往朝鮮經由長崎鹿兒島 ▲關東丸 九月一日
●開往上海福州基隆高雄 ▲長沙丸 九月十四日 ▲福建丸 八月三十一日 ▲盛京丸 十月五日
●開往紐育 概不乘客 ▲翰布路丸 八月二十八日
●開往歐洲 不概乘客 ▲亞馬孫丸 九月八日
●開往北米 ▲倫敦丸 九月十二日
大阪商船株式會社 電話四一三七番

日清汽船出帆（大連）

●開往青島上海 午前十時 ▲華山丸 九月二日 ▲唐山丸 八月二十二日
日清汽船代理店 大阪商船株式會社大連支店

政記輪船出帆

▲順利號 ●開往汕頭 八月二十二日
▲有利號 ●開往安東 八月 日
▲豐利號 ●開往威海青島 八月二十二日
▲乾利號 ●開往芝罘 八月 日
▲永利號 ●開往龍口 八月二十三日
▲得利號 八月 日
▲有利號 八月二十二日
政記輪船股份有限公司

阿波共同汽船出帆（大連）

▲第十六共同丸 ●開往芝罘威海衛青島 八月廿四日後七時
▲第廿一共同丸 ●開往芝罘威海衛仁川 八月二十三日後七時
▲第廿六共同丸 ●開往鎮南浦 八月廿五日後七時
▲長山丸 八月 日
▲長山丸 ●開往天津 八月廿五日正午
大連市山縣通二〇〇 阿波國共同汽船株式會社大連支店 電話六八九一、五〇〇一

日本郵船定期行輪

●開往歐洲 ▲松江丸 八月廿八日 漢堡行 ▲利根丸 八月廿八日 李浦行
●開往美國紐育 ▲甲谷陀丸 九月一日

朝鮮郵船出帆（大連）

●長崎神戶大阪橫濱行 ▲[illegible]路丸 八月二十六日
●開往橫濱 ▲玄武丸 九月四日 ▲相模丸 九月十日 ▲勝浦丸 九月十六日
●開往天津牛莊 ▲玄武丸 八月二十七日 ▲相模丸 九月二日 ▲勝浦丸 九月八日

近海郵船出帆（大連）

●開往青島仁川 ▲會寧丸 八月二十九日
▲朝鮮本 浦仁川長崎鹿兒島 ▲羅南丸 八月二十一日
●仁川長崎鹿兒島行 ▲羅南丸 九月十二日
朝鮮郵船株式會社代理店 近海郵船株式會社代理店 日本郵船株式會社大連出張所

政連輪船出帆

●開往青島 ▲敦賀丸 八月二十四日 經由威海青島
荷客取扱店 丸一賬房 大連市敷島町六番地 電話五八八八

多小公司產業部營業範圍

一 買賣各省埠土地田園房產街基等
二 承辦各省埠不動產業及各路線生熟荒地
三 受委託經理本埠房地租項及保管事項

奉天南市場 多小公司營業部啓 中電話二二二五又一八六

上海大戲院

八月二十二日起連映五天
古代商周史神怪變化偉大佳片
哪吒鬧海
上海大中國影片公司出品 導演顧無爲 主演林如心
（下期預告） 海上英雄

世界華北大戲院 舊址

陰曆六月廿六日起連映四天
武術偵探愛情佳片 合衆公司出品
三啞奇聞
不日開映 大俠復仇記 關公辭曹
下期預告 二度梅

公合昌綢緞莊 維持信用 定價劃一

商場交易首重信用售貨應有定價方合近代潮流本號有鑒及此爰於舊曆五月初六日特將各貨均照最低限度實行定價劃一以免爭論之俗習而求顧主之便利所有應時貨品無不搜羅齊備深望各界諸君倍前照拂則幸甚矣

大連市西崗子大龍街四四番地 電話三四三八番

公合昌綢緞莊謹啓

同聚泰綢緞莊廣告

本號樓房改築當今工程告竣時際春往暑來特由歐美運到最新呢絨毛葛浙杭時式紗羅綢緞以及花粧物品無不俱備素抱賤售主意以酬惠我光臨不勝歡迎

西崗街一五三番戲院子西隣 長話三〇二九番

康健階梯

人之一生、自幼而壯、自壯而老、端賴血液以資維持

幼年期 體質發育正盛、須賓血液以爲營養、服自來血、則滋長更速

壯年期 精神虧耗最多、又賴血液以爲補充、服自來血、則虧損可免

老年期 組織生活萎縮、尤藉血液以爲維持、服自來血、添血生精、則康健可保

自來血爲人生康健階梯吾人欲謀幼、壯、老、三期之康健者、不可不常服也

工部局化驗 內務部證明 **自來血** 大瓶二元 小瓶一元二角

總行 上海四馬路 五洲大藥房
分行 奉天鼓樓南 五洲大藥房
分行 營口西魚市口 五洲大藥房

東昇園羊肉菜館啓事

敝號在大連開設飯莊二十餘年專做羊肉菜品廚師技術精巧菜味優美可口各界早已公認去歲由粵移町併西崗支店以來生意倍見發達本主人不惜重資又賃妥接連樓房一處連接三十餘間房間寬敞修飾清雅極合衛生現値天氣漸熱羊肉一物又能解暑避瘟補脾健身誠夏期最要之食品也故講衛生者皆多用此品如蒙惠顧倍極歡迎恐未週知謹此聲明

大連市西崗大龍街十三番地 電話六九七四

東昇園菜館 主人曲振東

浪速町二丁目六十六番地

大連世興金店

電話八六一八番

廣告 發賣十足赤金紋銀時式首飾一概俱全工精物美克己價廉開幕以來頗蒙各界諸君惠顧曷勝歡迎並小號誠以信用爲本金銀加煉十足戥砰出入一律收買本號舊金銀首飾照時價合錢分文不去買去不適尊意遠期近日保管退換特此以廣招來而圖久遠此佈

本店主人謹啓

本社電話
接洽廣告四〇三四
編輯事項七五一三
本埠訂報四〇四二

本號新到醒獅牌謄寫版大廉賣各種洋紙文具一切批發

文具洋紙印刷用品一概批發

天德信支店

大連歐部通百十二番地 長電話七三八八番

大連天成號綢緞莊廣告

本號近到銅鐵寢床 綾羅紗葛 洋雜各貨 批發零售 定價克己

兼總經理 戒烟靈藥回春錠

十二錠入 定價金二元
五十錠入 定價金四元

本店浪速町電話六七
五六番支店小尚子平
和街電話大〇五八番

時序循廻 炎熱比屆 惠我雅士 宜有所需 鄙號新由浙杭名廠 選置紗羅絹葛 電製印花 刺紋織繡 時髦縹麗 奇異超群 應時中西 旱傘草帽 消夏用具 無一不備 開價從廉 劃一各界 惠顧無任歡迎也

大連奧町五五番 電話（長）五二八二 七四四五番

大連德泰號謹啓

大連市監部通

百貨俱全 批發部長電話八五九四番

西德泰綢緞呢絨店

定價劃一 零售部長電話六四五九番

大連協源茂綢緞莊廣告

炎暑將屆惠我諸君宜換夏服敝號特由浙杭名廠新到紗羅絹葛電印織花旗袍馬甲平金刺繡喜壽帳料新奇應時中西旱傘草帽夏日用具無一不備定價低廉各界惠顧無任歡迎

西崗街一二四番長電話五七五九番

杭州本廠專門自造綢緞

大連分 **九章綢緞局廣告**

此價目公道杭只加放

批發零剪無任歡迎 浪速町二丁目七十番

奉天

研究滿蒙問題之 全滿日領會議
第一日各述管內情形　第二日第三日再討論

滿洲各領事將開會議一節已誌本報今聞除田中滿洲里領事因病缺席外餘者均於十八日奉即於日昨(廿日)午前十時半在總領事館正式開會林總領事就議長席與會者有末松外務理事官加藤田尻兩外務事務官北京芳澤公使代理須磨二等書記官又滿鐵齋藤理事關東廳三浦外事課長及外交係各員鈴木間島總領事內田蜂谷前田各領事共計二十八名開會時首由林總領事發表意見如左
(一)滿洲赤化運動之狀況及籌畫取締方法
(二)最近滿洲之時局及帝國政府對滿之方針及方針之主要問題並將張大元帥死去之後滿蒙政局及日本民之方針又復詳細說明
次爲外務省田尻事務官述說北京近狀並言芳澤公使致意大家其后鈴木間島總領事說明鮮人之思想問題及關於南北安協問題同地方之中國人對待之態度鈴木總領事述畢有清水齊齊哈爾領事述明該方面之一般狀況及此間外蒙古事件之經緯又八木哈爾濱總領事說明該地方之俄人中國人之變遷及赤化運動並將來預防赤化運動之法又川越吉林總領事對於管內之鐵道問題之意見詳細說明請求詳解又永井長春領事說明管內經濟事情及其思想並鮮人之狀況與鮮人之防禦岸田牛莊領事說明管內事情及遼河改修問題及與附近遼河之狀況田中安東領事將鮮人之左右兩團之思想問題一般狀況說明如上所述直談到正午少事休憩迨午後一時起繼續開議至三時止各領事均將自己管內狀況說明此第一日會議終了並聞二十一日對於第一日各問題爲俱體的討議最後三日會議時有陸軍界及其他各界多數加入討論所謂滿蒙題之最後解決云(夢)

張吉督萱幃 金棺歸里矣
張吉督之母棠定於本月十八日開吊二十日發引特區長官張煥相吉督署參謀長劉樹人前東鐵理事何守仁等吉省要人已於十八日連袂而來其他三省大員無不往弔頗極一時之盛聞吊畢即於二十日晨將柩發送新車站沿途路祭者三十餘處云(夢)

總部宴嘉賓 餘興爲竹戰
張總司令定於十八日夜宴總領事夫婦一節已誌本報茲聞是夕總領事夫妻二人爲主賓町野夫人爲陪賓主人方面爲張總司令夫妻張學銘夫妻楊宇霆夫人此外陶尙銘王家楨出醫師等爲是宴會中之翻譯官共設筵三席賓主言歡甚是融洽宴後少憩即後以麻雀爲戲直至十二時許方各散而歸云(夢)

齋藤田邊兩氏 宴請各領事
滿鐵會社駐奉理事齋藤氏因町野武馬氏東歸其夫人亦行故即遷入町野氏原寓公館又因正值全滿領事在奉開會特與田邊滿鐵理事(勸業社長之資格)同爲東道主人於(二十一日)午後假座金六家宴請在奉各領事以示懇親之旨云(夢)

高等廳通緝 在逃和誘犯
奉天高等檢察廳案據錦縣地方檢察廳檢察長曹鵬飛呈稱呈爲拐犯在逃愼具通緝書請鑒核事案查職廳受理胡振山告訴姚振祺和誘一案到廳訊據胡振山供稱民妻胡徐氏現年二十四歲自今歲二月初八日赴哈爾濱之後該民即領同二女在其娘家居住忽於四月廿七日由其表兄姚振祺僞稱送往哈埠將民未獲遂即連同二女一併拐逃請爲傳辦等語據此除依法起訴外理合檢同通緝書具文呈請鈞廳鑒核秘飭屬一體協緝務獲解究等情朱檢察長據此查該犯姚禎年三十餘歲奉天錦縣西關泰和街居住特檢同通緝書狀通令各地方廳各縣知事轉飭所屬一體嚴緝務獲解究勿任漏網云(捷)

町野夫人起行矣
町野武馬氏夫人於十八日赴張府夜宴後即於日昨十九日午後由安奉線急行車離奉歸國在站送別之中日知名之士及其他貴夫人等共有二十餘人之多云(夢)

英美煙運到煙葉
駐奉英美煙公司近見紙煙銷路甚廣所用原料不敷製造以前特派職員赴山東濰縣一帶採買大宗煙葉嫩葉於日昨十八日裝運來奉以備製造哈德門煙供給社會之需求云

建築新校舍 請求飭撥經費
奉天教育廳長王毓桂由據校長劉恩德呈稱窃查職校校舍狹窄增招新生谷積困難茲擬重建新校舍振興教育查所需經費不敷需用爲此呈請鈞廳轉飭由縣籌款以備興工建築校舍等情據此除指令外合行令仰蓋陽興即便遵籌備云(生)

自費留日請諮書
奉天教育廳由據學生宮彥俊劉萬芳劉殿元何文凱等四名彙請發給留學證以備自費留日王廳長據此於日昨二十日特指令呈悉所請自費留日係轉咨留日監督處核發證書仰各學生自行赴東向監督請領可也(生)

委任營口縣知事
奉天省長翟文選氏現以營口縣知事靳造華應行調省另有委用所遺之缺關係地方政務未便虛懸特委任袁煥辰氏前往署理以專責成云(捷)

海城請修司法署
高等檢察廳據海城縣知事姜興周呈請職縣司法公署附設署內辦理一切司法案件均因事務日繁房址不敷佔用現在該城內一區買安民地一段估計建築房舍共二十五間約需現洋一萬一千餘元請由司法收入項下撥支以便興築朱檢察長據此核尚可行日內即可派員實行勘測以昭核實(友)

戒嚴令解除
東北憲兵司令兼戒嚴司令陳興亞頃頒佈告略謂查戒嚴一事原爲臨時警備週密近來時局業已平靖日昨特奉總司令諭令內開關於戒嚴事項限於八月二十日解除等因奉此除通令外合行佈告一體知照云(生)

臨江常關已裁撤
安東關監督姚啓元以奉省令將所屬常關酌予裁撤以輕擔負等因當將桓關常關遵令裁撤茲查臨江縣常關稅局亦應撤銷當令該局長汪永清迅速結束本局公務即日停止徵收加經該局長結束完竣呈報前來故姚氏於昨十九日將結束臨江常關稅局事務經過情形具文向翟文選省長呈報備案云(友)

張帥陵地採擇
張大元帥之安葬期聞係於明年秋季行之至於墓地之選擇仍尊我國舊習聘請着名風鑒採取有風水瑩地及土性與本人之屬性生尅適宜者且以張大元帥之陵墓必有一番廣大之築設因此之故負有是職之委員非常困難云云(夢)

恒大號加入商會
南滿站平安通十二番地恒大公司當日開辦時經前任執事均置諸不理後經華商會會長董子衛指示一切利害關係復經該執事徐子明富於經驗很感激董會長之指示月之二十日加入華商會凡華商會應盡之義務從此情願協助云(友)

加藤行失火 市民之非難聲
奉天日站橋立町十九番地加藤洋行之鍊炭工場於日昨(十九)午後十一時忽然失火雖未至大害然市人已被驚不小因之日本市民有謂滿鐵市街規則之不甚完備者蓋加藤洋行之內宛爲一大工場而其不潔之危險設備過不完全日衛生上云之保安言之市街計劃不能謂爲完全故一般市民均擬請求滿鐵會社地方事務所自此以後對於此種私設不完備之工場加以嚴厲取締以免與一般市民以莫大之危險云云惟聞奉天地方事務所經此火事尙亦對於將來之防備上正在研究中云(夢)

俄兵搶奪手槍
帶至分所仍然不服約束　轉交分局將加嚴懲

月之十九日午後七時許有直奉聯軍前方之俄兵年約三十餘歲行至小西邊門外欺侮華人警兵向前勸告俄兵不但不服反毆警察並强搶警察之手槍該警察爲勢兇惡遂吹警笛喚警察援救當即來警察四人始將俄兵繩綁及綁至警察分駐所該兵不服約束肆行謾罵最後警察分局想到局時定行重懲不貸云(笑)

張廳長兼任 官銀號會辦
張總司令以三四方面聯合軍團司令部上校秘書張耀衡任事數年精明幹練軍學優尙經濟淵深頗堪大用查該員業已被任爲財政廳長因財長有監督官銀號之責任並於昨特加委該氏爲東三省官銀號會辦以便辦理監督事務張氏奉委後擬日內入該號任事云(友)

稅捐總局開會議
奉天省城稅捐局長于省吾到任已屆二載茲預定於本月二十日舉行二週紀念特在總局辦理並召集各分局卡主任到局參與就便開稅務會議大致督飭各局一體增征嚴查偷漏勿疏云

遣專員視察路政
京奉路局長常蔭槐以任職江省京奉鐵路各線路政疏於查察惟恐日久玩生影響路務自應分派幹部人員分按各站實地視察其辦理事實俾資秘擬興革庶維至計故特電飭該路車務處長金曉川路政執法處長欒云奎迅即將全線分段察查具報候核聞金欒二氏奉派後即於昨彩自出發分站詳查各項路政云(友)

梨樹教育會改選
教育廳長王毓桂據梨樹教育會呈請職會前任郭會長及副會長均已任期屆滿自應遵章改選以符原案茲於本月十三日召集全體董事會開會選舉結果以賴芳廷得票一百十九票當選爲正會長李荊山得票九十七票當選爲副會長現已就任接收會務理合報請鑒核示遵等情擬此查所報各節尙屬可行應准備案令飭知照云(友)

臧局長公畢返任
海城稅捐局長臧彭伯前者來省解決該局七月份征收稅款奉大洋數萬元遂親自繳解來省經交財政廳收訖轉發省庫以重款目茲因臧氏蒞奉後業將各項要務辦理就緒當向新任張耀恒廳長稟辭畢即於昨搭南滿列車返海城任地云

派憲兵彈壓電車
憲兵司令兼三四方面軍憲兵管理處長陳興亞氏頃奉張總司令之諭三四方面軍駐省軍隊爲數既衆良莠難齊各繫華市場業已派憲兵取締以維治安茲查市電車時遭軍隊攪害亦應遣派憲兵取締本軍不法及違害車務抗不購票之官兵而保營業陳氏奉此即於月之十八日撥派該軍憲兵隊憲兵廿名隨行取締本軍官兵其他軍團之官兵亦經張氏分令派員取締而維交通事業云(友)

奉海招生之規章
奉海鐵路工程局招考機務車務學習生等情已誌昨日本報茲將其詳細規章續誌如左
一、宗旨養成本路機務人材
一、考取名額爲五十名
一、學習期間以六個月爲限錄取後先入廠擦車一個月再入學受課二個月後仍派車庫練習三個月
一、學習事項授以關於鐵路機務所需一切應用之知識及運轉技術
一、待遇(甲)學習期間每人日給津貼現大洋三角(乙)學習滿後擇技術優劣分別委派學習司機司爐
一、招考資格(甲)出身初級中學畢業及同等學力者(乙)年齡在十八歲以上三十歲以下者(丙)體格體質强健素無疾病經本路檢驗合格者
一、報名手續報名時應繳最近半身四寸相片一張開具姓名年齡籍貫三代履歷並附繳驗身體費奉大洋五元試驗費奉大洋十元無論錄取與否均不退還
一、報名地點及時間奉天大北關八王寺東(本路局內)奉海路局車務處每日自午前九時至午後四時
一、報名期限自八月二十日起至九月五日止
一、試驗第一試檢驗體格第二試筆試課目如左(甲)國文(以英日國文)(乙)外國文(丙)數學(算數代數平面幾何)(丁)物理第三試口試附註經第一試錄取方得與第二試第二試錄取方得與第三試
一、考試日期及地點第一試九月七日午前十一時在遼東醫院舉行第二試九月九日午前九時舉行臨帶筆墨地點第一試發榜時指定第三試九月十日午前九時在本局車務處舉行(捷)

楊軍團長擬下野 張督仍懷退志
張總司令均懇切挽留

東北陸軍第三四方面副軍長楊宇霆近來抱定隱退之念不欲再繫國難於日昨十九日自動提出辭職宣布下野惟張總司令以遼東三省軍政事宜亟待要人整頓之中焉能聽其告退特懇切挽留無如楊軍團長退志已堅將來決意自行下野云(生)

吉林督辦張作相氏自張大元帥故後已萌辭職下野之念嗣經各方面留任之勸告斷事數衍直至於今乃聞又當於其萱堂殯葬後決計下野故張總司令目下時不對於張吉督下野一事極力勸告冀速止其下野之觀念云(夢)

李鎮使因公來奉
吉長鎮守使李桂林頃因吉省軍務須向張輔臣吉林保安司令請示併便遵行併兼參與張司令太夫人殯葬典禮特於十七日由長春搭南滿車來奉即於十八日入北關吉林保安駐奉辦公處接洽事務下午入帥府參祭張太夫人之靈次以示悼弔並向張輔忱司令請示要務云(友)

憲兵部佈告三則
東三省憲兵司令兼陸軍三四方面軍團憲兵管理處串宜陳興亞氏自任事以來對於憲職非常注意迭次籌議俾期完善而昭愼重茲以省城戒嚴解除地方治安關係重要爲愼重憲職計特於十九日發出警字第一號二號三號布告
一、爲布告事照得憲兵稽查保軍事警察以維持軍紀保護商民爲天職使自身不正焉能正人是以本司令此次重任軍憲即嚴飭部下先以自治爲要始克勿忝厥職乃查憲稽查克盡職責躬自厚愛者固多而假公濟私不知檢束者亦復不少茲特派員密查據報凡公園茶肆戲館娼僚游藝場所等處彈壓之憲兵稽查時有招搖情事已經查明分別撤懲數人以儆效尤在案爲此佈告週知凡憲兵稽查此後務各認眞服務取締不法軍人保護安分商民倘再有勒索情事抑或有冒充本部人員假借憲兵稽查名義在外滋事者准受害商民逕到本部指名控告一經查實定按軍法治罪爾商民亦不得挾嫌誣陷致干反坐本司令言出法隨其各懍遵勿違切切此布
二、爲佈告事照得軍人天職以保護國家保護人民爲重乃近以連年戰爭暴師於外而後方留守亦多無統馭之人以致軍紀廢弛在所難免本司令此次軍司軍憲到任之始保安總司令即以整頓軍紀之全權相諭勉憲兵職責所在何敢稍忽對於軍人之軍紀風紀自當嚴加取締如有不法定行拿辦凡我軍人務各服從憲兵恪守紀律以保民愛民爲念以擾民害民爲戒倘再有不法行爲准被害者向憲兵控告一經查實定交軍法重辦決不寬容爾商民亦不得挾嫌誣告致干咎戾至於冒充軍人或勾串軍人騷擾商民爲害地方之匪類尤爲憲兵所嚴行查拿法律所不容寬宥者也本司令取締軍紀志在安民以仰副保安總司令與軍民更始之至意除呈請保安總司令部通令遵照並飭憲兵認眞查察外爲此佈告軍民人等一體周知仰各懍遵勿違此佈
三、爲佈告事案奉東三省保安總司令部訓令內開爲令遵事案查軍服乃爲軍人之正式表現他人不能紊用毫無疑議乃近查警察官吏縣知事稅捐局長以及其他局長委員等多有亂着軍服者長此以往不但有失體統且恐生出他項弊端殊爲非是嗣後非正式軍官佐不准着用軍服以示限制而杜流弊並由憲兵嚴格取締除分令外合行令仰該司令一體遵照切實取締切切勿違此令等因奉此除飭憲兵遵照嚴格取締外查行政官署局所及銀行法團商會公司等處多有自設衛兵護勇者亦時穿類似陸軍之制服實與軍紀有礙前於十一年十三年間曾一再通行及佈告禁止在案乃禁之日久故態復萌今既奉令限制如有仍著類似軍服者亦應隨著軍服此等非軍事機關重申前令一律禁止以免混淆而杜流弊除呈報並分行外合亟佈告周知此佈

哈爾濱

呼倫貝爾風雲緊急中 召集防務會議
警察當局協議地方防務

呼倫貝爾風雲緊急護路軍現連日向哈滿線開據前方情形係如官場殊守密秘本埠軍警當局聞警之後以處茲時局未定各處伏莽潛滋之際哈埠爲華洋雜處之地難免有不良分子乘機思逞爲害地方乃於日昨特召集各署長開臨時會議討論預防辦法至會議情形因關防極密未易探悉云

組織黑河 水災救濟會
黑河沿岸水災奇重大致情形已誌前報茲又據黑河快函報目下水勢雖已退落然俄屬黃兩岸水勢仍未稍減値此盛夏雨水過多之際難免水災二次降臨茲爲忘羊補牢之計現由宜商聯合特組織水災救濟會所定辦法如下一本會由鎮道兩署警廳暨輝縣航務局商會及同鄉會組織之一本會事務所暫設於商會甲第一步辦法一維持交通凡街道低窪存水地方應備小船隨將擺渡行人以利交通一疏通水道及壘壩事宜由各商家擔任其派人數目分爲三等歸商會指派一等商號派人三名二等商二名三等一名一預防地帶上遊由西窩起至下游司令部以東適中地點爲止一壘壩及疏通水道等事分組辦法隨時察看情形規定之乙步辦法備汽船兩艘專爲水災救濟會應用一水災救濟會名義傳知各商民於水漲期間加以謹防一遇有水漲由本會函請船務局在黑酌留輪船以備救濟災民之用一遇水暴漲時特由警廳通知電燈公司以鳴汽笛爲號一警告水漲時速鳴短聲汽二東方進水時鳴汽笛一長聲二西方進水時鳴汽笛二長聲四中央進水鳴汽笛三長聲一遇有被災地方應由水災救濟會臨時通知航務局派船速往施救一遇江水緊急人力不能抵抗時由救生船立即往救災民上船際災民只准隨帶糧食外不準攜帶其他物品

查辦消費社結束
東鐵路線商會對於沿線消費公社前於代特區長官公署請由商會派人協同警察輪流監察情形業紀前報茲聞張長官以該會所屬相當至非路工所用貨物售賣亦無辦法查出時即着扣留以示懲戒除批合照外昨已通令飭警旨理處轉行沿線所屬查照協助各該會監查一切云

呼海路村鄉 胡匪又蜂起
軍警戒備森嚴

自交夏令之後東鐵路線各處匪警屢驚沿線警正在分明防剿之中茲聞呼通路線各縣鄉村大小股匪一併竄起現因護路軍警防備至嚴故不敢侵入路線惟在各鄉大肆滋擾每日至傍晚匪勢愈熾沿線各村安各村前亦組織聯莊會加一層以防衛然因彈械不充難以自衛現除聯合地方保衛團共同防禦外並分請綏海鎮守使速派大軍痛剿以靖地云云

營口

徵稅款仍按二一四
市內各機關徵收向按廿一元奉票折合現洋一元在案故商民稱便茲聞市內牛馬稅局主任不按官價合作仍按二十四元徵收如向總局繳款數月來向按廿一元繳納餘者盡飽私囊致人言嘖嘖未知該長官亦有所聞否特誌矣

通遼

張鎮使歸洮過通
洮遼鎮守使兼三十二師長張仙濤氏於日前晉省參加張故帥之舉事祭典盛禮於月之九日由省搭京奉專車來通換搭四洮鐵路列車歸洮使署矣云

長春

壤防哈綏之 吉軍前鋒過長
在寬城子候車北上

東北陸軍十五師步兵第二十六旅々長邢占清氏奉張師長命令着該旅軍官士兵開拔赴東省鐵道綏芬河及哈綏線一帶壤防藉資禦外侮以保內地公安既往詳情已誌本報茲查廿六旅第十六團於日昨由奉天登車北上於今二十日上午八時計開到長春爲步兵第十六團團長趙秋航統率步兵一千五百六十七名携帶三八式快槍一千二百三十六枝子彈十六萬五千七百九十七粒軍需品及牲畜計裝四悶車通過頭道溝南滿站直去寬城子東鐵車站暫駐候車北上直去綏芬云(李)

吉林

警廳開勤務會議
吉林省全警察廳尹寶藥以多日未開勤務會議深恐所屬對于勤務有所疏忽遂即于今日召集各區隊長暨內勤務督查員到廳全官廳開勤務會議云(李)

誠省長照常視事
吉林省長公署誠執中代省長日前由奉返吉稍事休養茲以署內公務繁冗不便久曠遂于今日通令所屬到署化行照常視事云(李)

鳳城

崗警被刺後戒嚴
日前晚九句鐘時於城牆西南隅崇正學校門首處發生崗警被刺一案斃死王姓一名外有陳姓等受傷二名甚重昨午前陳因傷已故以此署令實行戒嚴每崗增兵三名每晚八句鐘後即禁止行走如商號有緊要事故必須攜本號燈籠違者重懲或跪待其或罰所究訊云

鄉團獲匪送警所
邑西四區境內胡匪猖獗村民不堪蹂躪縣長邊樹棟氏極力籌劃飭令設立鄉團以保地安但鄉團之設入手得法頗佳每村速備大槍十餘支團丁十餘人立有分駐所七村設一總所至於剿匪之成績屢戰屢勝故有卓著之聲日昨送縣大槍兩支手提機關槍一支業已呈繳警所備案云

公主嶺

竄來股匪訊
本鎮四圍入夏青紗障起地面頗稱安靖本月十八日鎮北公主陵一帶來人云該處近由梨樹縣境竄來胡匪三股一夥約伏青禾中均陸軍服裝槍械整齊惟現一種狼狽形狀是被擊散潰匪也者現已報知警甲進行搜剿云云(應)

遼源

姜旅長又赴遼
預備軍隊第三旅長姜向春氏刻因某項要公向富軍長有所陳述特于日昨帶差弁一名搭車赴通去矣

依蘭

鎮使署密查鮮民
依蘭鎮守使李杜因九旅防線延長深恐駐防各軍疏懈職守至於各縣境究竟有無不逞鮮民暗中活動必須一一查明眞像以備不虞遂派某副官前往秘密調查現已起程多日云

爲保護鐵道 路局之佈告
吉長鐵路局佈告第一百三十號爲佈告事案查日前本路第四次旅客列車行經土們嶺營城子兩站中間出軌係軌上排列石塊約有二公尺長被其阻碍致機車前軸出軌當經警將嫌疑犯呂蘇子等帶所訊供無確復有農民金成璞等聯名呈請暫予保釋在案查妨害交通律禁綦嚴本局長深念鄉民無知不憚諄諄誥誡務望沿線居民父訓其子兄勉其弟勿稍任意作爲免干咎戾仰沿線居民一體週知云

悍匪徒擊傷事主
長春商埠西六馬路迤西新發屯地方係頭道溝日本公園毗連附近住戶張子芳家內係(教育局職員)於昨(十九)晚八點半時突由板障跳入匪徒二名由將人室即由張某用自備手鎗發射匪不得進當即亦還鎗返射匪似不支當即向北遠遁臨行時並將張子芳乃弟張洪起腿部擊呼嚇而去什物未受損失最後除將張洪起招往醫院救治外並電請長春警察廳之由督察長梁尊一帶同馬巡隊全隊官兵保安隊官兵等滋場分途追拿卒未弋獲據一面之報告該匪等未有什物損作張洪起尚有復仇及其他作用未知確否警廳方面查該匪等竟敢持械行兇殊屬目無法紀當即令飭偵緝隊限最短期內獲兇破案云云

鄉警捕甚急 股匪失聯絡
長春縣境地方遼濶每當青紗障起柳條通密之時恒有大股胡匪結夥行搶頃查年來因鄉區警察暨縣屬保衛馬步隊聯合搜剿不遺餘力因之匪徒團結力已失故今秋以來尙未聞有大股匪可結類皆三五成群尙不成大患本縣監督張曉齋氏近據未報胡匪最多之處以鄉三五兩區爲多現已又責成保衛隊長唐星齊氏會通當地警察務於早日撲滅以安閭閻云(中)

陳耀文被綁另訊
長春日本租界東頭道溝巨昌機糧棧財東陳耀文於日前下午八時被胡匪越牆入室由房坑上將陳某赤身架去杳無踪跡後經我國警察廳勤務督查長梁尊一統隊馳往鐵道北一帶搜查毫無下落但該項胡匪前此竄入巨昌機財東臥室並未搶奪財物僅僅嗚槍一聲竟將陳架去其悍匪如此行動似乎設計絕非一日其中否隱有家賊與匪或係嫉仇報復猶難臆斷刻下中日警察官廳正值設法嚴追云(中)

溪浪河

逆子殺父案
舒蘭縣二區界溪浪河東老溝屯住戶姜龍數日咆喝嫖賭性氣野蠻時常不作正事非父屢訓不從並加毆飭至七月十日又因口角其子姜龍用蔴繩將親父殺死經隣佑說合暗葬容訪再登

海城

河西匪患肅清聲中 四五區綁票案之迭出
附近村民逃避一空　窩匪者全家皆無踪

本城警察所長徐溥霖帶隊剿匪已抵盤山境界邑之西鄙匪徒已有蕭清之希望詎正在凱旋之際而五區新開河(距城四十里)之大劫案忽然傳來因此徐所長親率馬步警隊絕東下以防匪氣之瀰漫云又訊匪首「九省」「靠天」兩股歸併一夥計六十餘名在新開河大事搶劫將王十顯家擄去人票二名搶去槍四顆臨去時索金票十萬指定董家塘爲贖票地點故徐所長火急由盤界折回牛庄城相機剿除復據騰鎮動匪首大順字號間嘯聚黨羽二十七名在遼海交界之處蠢々思逞此間陳處長特派得力警甲前往堵剿云(青)

本城匪事業經疊誌本報雖經陳處長四路調兵分頭剿擊無如匪徒稱謂之至無論如何搜查綁掠之事接連不斷初時尙在邊鄙起事近來竟愈逼愈近據聞本城教養工場長關煥章之姻親呂某(在牛庄城附近)於月之十八日被林中好帶架去索價奉票十四萬元以致四五兩區之人民異常惶恐因之遷往牛庄以及本縣城圍者絡繹不絕聞駕掌附近之小村落因匪患關係多有逃避一空只留佃戶守門者匪勢之猖獗概可想見又訊陳處長曾向省垣調來馬隊一團以資鎮壓嗣經科長黃乾符主張不來爲是當時曾以電話兩請姜監督々二十旅刻間匪事漸告肅清當即令科長向省署拍電阻止發徒海城之騎兵因而中止云又訊奉訊匪首張驢子咬出後當局飭該警保即速逮捕送案以憑審理詎董氏手腕靈依仗萬能之金錢全家逃走一空刻間來控告董氏之窩匪者不下二十村然董氏憑金錢力逍遙法外官家亦莫可如何也據聞該管警甲長日緣爲匪走關係當局將予以重大處分以爲貪賄縱匪者戒云(青)

本社啓事
各分社若以現大洋以外錢欵匯於本社時按照▲本日之行市▼開市行缺
大洋兌金票　一〇三、七〇
大洋兌鈔票　九九、八〇
大洋兌小洋　一二〇、三〇
經理部啓

皮子窩分社啓事
路省啟敝人自七月一日接辦埠滿洲報分社事宜向後有閱報章及刊登廣告者希向敝人接洽可也又朱子政氏已脫離分社關係合併聲明
分社長　王渭濱啓

疰夏
每逢夏令、則飯量
自減從此精神疲倦
人皆稱之曰「夏肚」
此乃人體受氣候之
壓迫所致
惟常服
百齡機者一
年四季、皆臻康健
因百齡機補力、無
孔不入常服則精神
俱旺
不畏暴熱、不怕嚴
寒
雖逢夏令、而飯量
甚健
精神奕奕
並無倦容所以有意
想不到之效力也
大瓶二元　小瓶一元
上海九福有限公司發行
天津　奉天大西邊門外　分發行所
九福公司
國內外大藥房均有
出售

瑣聞

△省中考試新生
(吉林)第一中學校招收初中新生業於考試完畢共國文與目爲學費有恒算數爲四則及分數并文爲英譯漢漢譯英並口試常識及身體檢驗云(儒)

△鄉區所長易人
(吉林)縣三區樺皮廠警察分所長關維因事撤差遺缺經高監督委警察廳助理員隋漢章接充云(儒)

△窃犯拿獲送懲
(吉林)省警察第四署委警馬文喜在德勝門外拿獲窃犯高振林帶署訊因案關通緝窃犯當即具文送廳依法懲辦云(儒)

△六道管線動工
(吉林)自來水公司所有城內各處管線均已先後動工惟二道碼頭尚未興工周總辦當即令各該包工人即日開工興修二道碼頭管線以速工程進行云(孚)

△警廳化驗藥品
(吉林)省會警察廳前據藥商趙寶瑞呈送清袖延齡丹請廳化驗准行銷售以利營業該廳當即照衛生科法依法化驗俟結果如何再行批示(孚)

△渡口遊人擁擠
(吉林)省垣近幾日來天氣炎熱省垣各界人士每于夕陽西下之際多赴江南避暑以資乘涼因而二三道碼頭遊人各鄉渡口異常擁擠時有落水之聞孚

△空告不法會長
(吉林)省會警察廳統由吉林三鼎會代表郭永長呈稱會風太壞會長太梁請派員澈查另行改選以重會務當即令行警察二區認眞查覆再行核奪孚

△夫婦口角輕生
(吉林)北關新立屯住戶劉斌之髮妻年已花信昨晚因夫婦口角忽萌短見乘家人睡熟之際嚥洋火頭殞命翌日經家人查覺當報警察四署四隊報請檢察廳詣驗云(儒)

△市場熱鬧異常
(吉林)東商埠市場近因天氣炎熱遊人非常增多所有小販如瓜菓及食物等營業甚佳要馬戲場觀者甚是擁擠足無隙地來往游人頗形熱鬧云(儒)

△務館工程告竣
(吉林)省立通俗教育館前因暑期間將大廳及各講演所書報部一切修葺迄今多日於日昨木瓦各工一律告竣煥然一新聞下星期一照常辦公云(備)

△二區送懲窃犯
(吉林)城內警察第二區昨據王律師呈報臨晚被窃賦値去官帖四萬二千吊大洋二十二元請爲逮捕當即派官長各處緝查遂于昨晚八時鐘在午昆行偵獲該窃犯劉四供認不諱立即送廳依法懲辦矣孚

△大賭窩主被抄
(營口)市內雙廟子南街有富盛湧雜貨商執事洪某向有賭癖聞於昨晚聚有賭徒數人在室內賭要牌九輸贏極大惟消息不密致被該管双廟子警署巡官偵悉當帶同長警前往抓獲當場抓獲賭徒數名賭具全套賭資現洋百餘元一併帶署送警罰辦云云

△市長視查屠場
(營口)市長楊文華氏頃因所屬屠獸場不知該場長與醫官對於場務及病畜是否認眞檢查故於昨特親蒞該場視查一切以便知其積病俾有所指導云云

△千日柴一日燒
(營口)市內有放印子張某橋者數年來家道頗稱小康聞於前日該張某因錢法忽漲忽落買空賣空之心驟大動遂收現洋數萬元詎近來奉票忽然提高致賠累頗鉅是以將所存餘款以及房產如數點交債主故市內一般人咸謂張星橋千日打柴一日燒云

△妓女投河遇救
(安東)本埠後溝李姓土娼打住妓女徐娘中老原係良家女本年春季同乃夫來安投親不遇欲歸不能欲留不得乃流入李姓娼窰賣淫焉該妓不堪遊客之蹂躪乃萌厭世之念於日昨十七日乘隙逃出投入江中幸近岸處水淺經行路人援之而出送之歸家乃得苟活於人世嗚呼該妓之心亦良苦(漁)

△夜市大加擴充
(安東)本埠市內各商號自創設夜市以來確有成績不特每晚之交易額甚豐亦市民夜間納涼之佳處也惟夜市之區域開辦時僅指定財神街南首及街及前聚寶街一段並沿街安設巨光電炬入夜明若白晝大有金吾不禁之槪焉(漁)

△汽車庫中鬧邪
(安東)亞東汽車行自去歲成立以來營業成績頗佳該經理劉廸鎭亟力經營現已擴充孤莊長途九連城長途各車行駛權爲埠內各該同業之冠昨聞該車行儲車庫某號車於十八日晚一時庫內並無人跡乃忽聞汽笛嗚々而鳴迨出視無他似此車庫夜間鬧怪殊所罕聞云

△警廳佈告禁煙
(安東)本埠警察廳前奉省令實所禁煙已傳知男女煙館禁止開燈供客乃各煙館以有利可圖甘心以身試法私自開燈該廳長不忍不教而誅日昨十八日特出佈告禁止開燈如有違者隨時查拿送懲不貸警廳此次雷厲風行各煙館壽終正寢無復活之望矣(漁)

△驚車傷車夫
(安東)安埠同祥興油房衛生壓茶車昨十九日午間因車夫趕車赴總商會對過胡同拉取壓茶之際不知因何將轅騾驚馳該車夫未及弄經致將腿部輒傷旋經送中醫院就診惟無性命之虞云

△文康汽船開航
(安東)前自去歲經豐裕執事劉冠三之及前紐私局長關雪樓等發起組織航行上江一帶航業發生成績頗優既而又有福裕棧財東滿某及雙興勢材廠與海關關員史某等呈准京部許可因設以文康公司航行上江汽船公司已購妥特別新式飛船並訂定月間二十四日開航云云

△花生豐收有望
(亮甲店)由本驛西至蚕廠屯廣寧寺東至登沙河杏樹屯等處沿線一帶惟落花生爲特產品其油質皮色較勝他處之出產久爲各幫所歡迎今年雨水調均田苗暢茂頗有豐收希望近來外客來驛驗看田苗者甚衆據商人云今秋落花生客事必有一番盛大活動云

△毆妻又毆調人
(亮甲店)閻家府(三三)原籍金州城內其妻乃本會山咀子李姓之女謹守婦道美而且賢孝事翁姑治家有方而閻某襲祖遺產家道殷實溫飽之餘不務正業賭性最豪一博百金不惜先吸鴉片繼扎嗎啡任意消耗揮金若土未幾家產蕩盡已踏末路悲觀近來時向其妻索錢非賭即扎或有一時供給不到打罵立至橫加殘摧李氏抱定從天主義閻某任何暴虐而李氏曾無慍色日前李氏歸寧閻至岳家向妻索要衣服李氏不允致觸該怒即就岳母面前將妻暴打不堪當有妻兄李某上前排解言語中未免帶譏諷之辭閻某竟口出不遜怒冲々憤然他去李家人皆忿忿不寧惟恐其尋釁有李春官者李氏之族兄也願爲之調停故到處尋覓乃在舊市街某嗎啡館找着閻某正在扎針之際當時李約閻於恒興居酒館內談話及二人到酒館時已午后九時頃二人談未數語閻某即拳衆人齊上前排解正在忙亂之際閻某乘隙由窗跳出手持木棒將李某連擊數下血流如注暈倒於地頭部打破兩處負傷甚重當時同至派出所警官擬將按律重懲因有李春堯王旅發二人不欲使兩家成訴願爲從仲連出而調停當將閻某保出後結果令閻某出小洋四十元以包工費二十元醫療費二十元現經双方承認中和了解云

△求雨戲之延期
(亮甲店)本會求雨得雨靈驗酬神演戲酬神一則已誌前報昨經會議現因天氣炎熱又値割黍之際演戲之舉暫行停止以待秋收之後再行開演云

△娼妓深夜投稅
(扶餘)南門外黑龍江省稅局昨八月十三日夜九更餘當明月未升燈燭息光之時有二男子件一少婦短服微裝步履輕跳行色倉皇以巾覆未晤面孔遂入該局屋中意所伴男子其爲稅丟或爲娼役無由得悉觀其逕行直入想娼僚無過往之稅有本地警察爲之管束該娼深夜投稅未悉有何供現焉(茹)

△二區解送胡匪
(遼陽)本邑第三區區長於日前率領警丁出外巡緝胡匪行抵大窰村界搞遇匪人當時獲住三名提訊不諱於昨十六日派警兵數名用大車押送來城交縣依法懲辦云

△監獄注重衛生
(遼陽)本邑第二監獄長尹君自蒞任以來對子獄內各事大加整頓不遺餘力現以炎夏之際獄政關係重要每日派看守警押同犯人數名掃除清潔以重衛生云

△飭各區查道路
(遼陽)警察事務所查自青紗障起以來各區時發劫路案件行旅殊爲窒碍特於昨日令各區務各隨時派警巡查道路以衛行旅如是該所長誠關心民瘼云

△又降一場甘露
(鐵嶺)本邑自近日以還天氣異常炎熱缺乏雨水故四野田禾咸呈枯槁之色幸蒼天見佑竟於日昨十四日晨天降大雨移行方止降云(塵)

△坤伶去鐵赴長
(鐵嶺)本邑清樂茶園評劇坤伶小齡芝現以營業日見蕭條座客寥寥無幾故於日昨赴長春某舞臺獻藝云(塵)

△禁止教員離校
(鐵嶺)本邑教育公所楊所長現以各區村校教員往々星期六即擅離校殊屬非是故於日昨通知各校無故教員不得離校云(塵)

△兩犯人均被拘
(旅順)有孫人立者於十八日午前二時偸木村菓子舖某店員之銀表一枚又有隋永勤者於數日前屢充日人藥島某家之家傭至越智堂店買點心數次二人皆已發覺而被拘留云(階)

△師範生同窗會
(旅順)師範學堂出身諸氏將於二十六日借公議會樓上開同窗會以聯絡教界同人之感情云(階)

△長風丸巡北海
(旅順)警署所屬警輪長風丸於月之廿日出港往管內營城子海岸一帶巡視漁業轉運等之帆船及海上一切事務(階)

△關博士講演期
(旅順)學界要人共聘帝大教授關博士於二十九日在高等女學校登壇演說日本天皇之御本質等題云(階)

△許可設立露市
(旅順)行商組合當局早向官廳請求於鮫島町太極觀側之空地設立露天市場店舖十餘家專以售故物傢器爲營業月之二十日間警署保安當局言各官廳已歎許其請求不日即可興工築屋設肆矣云(階)

△妻携養子逃去
(旅順)管內羊頭窪李成祿妻高氏年三十九歲於十八日午前二時帶其子贅當子年六歲乘夜逃去不知去向云(階)

△急行客車悞刻
(旅順)十八日朝七時二十五分由旅開連急行客車因由連來旅之貨物列車行至三澗堡東部某處發生故障遲至故該次快車致遲一時二十分之久云(附)

△瘋人公然取槍
(富錦)本邑南鄉柳家大林子屯該處設有門團隊分所時有隣近民戶一人常犯瘋顚之症前於七月下旬該瘋人覓至該隊住屋內屋中尙有多人是瘋人併未出言挺身上坑由牆上將槍摘下回身跳地搶即跑以是衆兵視其入屋拿槍外跑遂皆執槍尾追跑出數里趕上將槍奪下復將是瘋人轉交縣署但不知如何法辦耳

△割麥工資陡張
(富錦)頃聞農大云自春迄今用地工夫未淪哈大洋壹圓而於近日小麥皆熟人皆爭割惟因連日下雨於斯割麥工價陡漲至大洋壹元五六毛尤無多人若是今秋收穫之際工夫必甚昂貴云

△江水請船救護
(富錦)前誌黑河江水汎漲該江兩岸一帶城村槪被水淹忽於陽曆八月七日午前八鐘時本縣公署接到同江縣來電詳稱彼城東移民第五屯被水淹沒該縣署亦被水圍以是電請本邑監督郭衛村氏迅派輪船往救等情郭監督接電立派城一區寇巡官往江岸覓船彼時只有三隻船當央安永利航船於五百斤煤炭外找風船四隻是日將夕該船拖四風船而去詎意當晚船未到及七日晨船方放到時即著風船往彼屯救人輪船復回彼屯田畝房舍盡著水沒該縣署四外水深二尺餘正大街尙未入水復聞該處汀亭軍艦視水浩大遂往是屯救人船將到時江北徐爾古俄屯官項見我軍艦順流放下將越路線蘇俄即預放砲轟擊軍艦視勢不良遂又返回偵此水來源係由俄境黃河山崩而出水勢急洶延淹四千華里恒俄岸淹死人甚多是水傷損財物甚巨云

△市局取締肉商
(哈爾濱)濱江市政公所長陶溫和氏近關天氣炎熱之際對於地方衛生清潔事宜注重於今特派飭衛生科長積急整頓以除時疫故特派巡員沿街視查凡有攤商以及推車賣肉者均須遵令將肉架加以紗罩其法係均以粗布爲頂周圍以冷紗罩於肉上以防塵土吹揚蠅虫捕食倘有不遵者則即重罰不貸云

△警處視查來哈
(哈爾濱)吉林省警務處長王寶善氏因時局不靖地方處々發生事故爲整理警政以及保衛全省治安計特派視查長魯名於日前弃裝蒞哈下榻於新世界而其目的仍爲視查各縣警政是否辦理良善或有無疎忽等情事聞該氏在哈諒不能遠期逗遛不日即能前往各縣視查一切以資警政達到完全地步而爲旋省報告當局

△行商互相動武
(哈爾濱)道外正陽十道街午前十時間有一擔菜行商正在停立呼喚之中忽由身後來一推車賣切糕者不知因何竟將該菜擔攔倒各菜均傾於滿街該某當向質問爲何不躲菜擔而推車者不但不服返而口出不遜如此雙方一時決裂乃即大動武力二人開打頭破血流形甚猛烈正在兇砰付體不可解和之勢忽有崗警路過相向前排解各不肯了事遂被巡警帶所處罰矣

△爲一口食喪命
(哈爾濱)本埠江沿市場於昨午后四時許有一年邁之乞丐行至飯館門前討吃而該館當給油餅一塊正値吞食之際詎料從旁跑來一群小乞丐形若爭搶食之該某因多日未得此良之點品幾同餓山之虎將油餅鬧々大口咬咽以防群乞奪鬧此時含在唇內不知入腹否忽聞聲震天地臥到地亦就斃死矣臨近之商遂即報警掩埋云云

△無賴屢拐婦女
(普蘭店)管內長個會小唐家屯有無賴子三人張紹明張紹卿唐德盛此三無賴之徒素無正業當販賣嗎啡爲生專到屯下誰家婦女少有開性言語不東者即用其誘拐的手段前者數月間張紹明拐某家女子不詳潛至姜家堡子後成於離姦後拐而後歸官斷將該女聘與該無賴爲妻自此長想今願此三徒無業遊民常在普境徘徊終是於地面上而恐有碍云

△騎車軋傷幼童
(普蘭店)豐榮街餘慶和雜貨商店櫃夥孫子玉者因辦櫃事乘自行車壹輛至久壽街正行間適有德增祥木舖辭英昌之子年五歲在此遊玩兩相不慎日背後碰倒背軋過雖不甚要緊即送往豐島醫院診治諒無性命之憂云云

△監督材堪大用
(梨樹)法署監督審判官華春林精明幹練有守有爲自去歲到梨任事以來即廓清宿弊甚所受理民刑案件無論如何煩難均能隨到隨結聽斷詳明曲直立判當事人雖經收訴亦必傾心折服是以人民有口皆碑弊絕風清政平訟理若該華君者誠可謂材堪大用倘昇以重任定能展其所長也

△戲園賭局被捉
(西安)本邑三慶茶園財主范春華杜文斌自經該等接手成立名爲戲園實則全操賭局生意所最甚者明目張胆窺視法律之骰子寶閙其收入每天平均進款總有三四百元之鉅被其害者不知凡幾昨十三日該等又在園中大賭特賭之際突被法廳會悉派警赶到逐將一具帶廳罰辦矣比將財主當時場賭徒七名財主一名連同賭保出要之無論如何諒難任其逍遙法外也好賭者的愼諸

△販賣役販手槍
(長春)南滿鐵道列車內販賣役馬樹芳素有私運煙土販賣手槍之慣技於日昨(十九)下午五時五分該馬某復由大連販到自來得式手槍五枝子彈五百粒擬藴帶到長春出售獲利市至長春頭道溝車站下車之際竟被取締日警小尾及郄捕潘大有偵悉連同人贓一並拿獲送赴警察署懲究云

△警察增薪實行
(長春)警察廳長修雲汀氏前爲所屬警察薪水太少迭向地方當道申請加薪業由全省警務處指令照准以七月份起按照增薪預算實行發放計全體警察每名加薪貳元巡官照原新一成署員督察員照原俸加薪一成署長加薪五元保安隊長劉隊長排長各加薪六元書記長加薪四元保安隊目兵加薪貳元各科長加薪五元科員加薪一成業於本月十八日照實發放云云(琦)

△因口角竟尋死
(長春)商埠警察一署鐵嶺市駐分所管界住戶穆林於本月廿日因吃酒過量與妻藍氏口角不意藍氏竟起殺機即往附近井內尋死當即縱身跳入幸鄰右查覺較早當即前往打撈上岸倒空多時始克復甦究竟藍氏投井是否尙有其他用意刻警署正在調查訊問中詳明續誌(川)

△電影票價說謊
(穆稜)本站鐵路公園之俱樂部本係路員所組織者每星期演影三次往觀者之票坐我國人多數該園營業比例往年頗見發達星期二日即月之十四日記者是日晚九時赴公觀影是時第一場已經開演擬購二場之票坐至售票處問票賣票者係二俄女答曰每張五角後詢我國人皆言三角五分記者即購三張開一元○五分噫聞小商常說謊者未聞戲場公園說謊亦奇哉(廉)

△暑假期滿開學
(穆稜)夏日業已度去秋風瓜代而來當茲之際正宜學子下帷功深之時故教育廳令本站第四第十一兩校之校長教員紛紛返穆已於月之十五日舉行開學矣(廉)

△局長收支得人
(昌圖)稅捐局局長范朗清氏到任以來整頓稅務積極進行不遺餘力前會當溽暑之際親自巡視各分局所業誌前報而收支委員范宣三人極精明作事穩練對於應興應革事件尤能極力協助是以特稅及捐稅逐月征收頗旺云

△大有發還股欵
(昌圖)前有駐本邑東北銀行經理方思五經募奉大大有豐糧棧股欵甚夥現該糧棧因營業虧損經董事會議決宣告歇業將所餘股欵按六成二發還以結束手續凡認該糧棧股者均持股票收據前去領取遲則恐將股票作廢云

△洮昂路上所見
(洮南)記者奉公出勤於洮昂路沿線將由洮南登車自瞩經過各況登錄於左禾稼蓄茂由洮南起點以至白城界限稼禾先早後澇不甚優秀由白城以至鎭東達江百禾密茂可期豐稔嗣後若無異變則收成定占大有云沿路設施洮昂鐵路沿線之一切設施殊甚可嘉著有成績如道路之平坦行車不搖若非工務精良曷克臻此又如車行穩健各站整齊秩序井然警察指揮得當有條不紊車掌勤愼洮昂路之旅客車掌韓克貨物車掌韓良臣兩氏均審愼從公舉凡事職毫無疎虞不辭勞怨對人和譪言向相內一般有與接洽辦事者僉謂和睦可親旅客遺物鎭東停車之時有降客某甲下車忽忙竟將携帶鉅包遺却車上迨夫降車趕行數武忽憶携包遺下轉身返回查找無蹤終未尋見搶匪登車車行五驛停驛時竟有某營軍人四名在該站附近緝有搶匪二名賍槍三顆一並押言來省諒交後訊供不肆處其極刑不在甚遠云日生旅行茲有大連滿鐵學校學生團四十餘衆特作北滿遠途訪問滿蒙之遊行今車亦同來江省遊歷云

△所令委事務員
(開原)縣教育公所召事務員張子綱已就任其女學校長其所遺之缺極關重要未便虛懸茲查前縣立業一小學校長餘九人品端方資格相符堪勝其仕故該所特於十八日如委該氏爲事務員云云

△工廠收容殘兵
(錦縣)錦北三才寺軍工廠長劉奎光氏自開辦以來力謀營業發展頗著成績現因第二病院奉令結束所有殘廢傷兵二千餘名均歸該廠收容劉氏爲實事求是起見將傷兵等分撥各科習藝以便將來謀生云

△師中考試新生
(錦縣)錦邑師中學校校長劉仙閣爲擴充班次請由丞招初中第六級等情已誌前報茲聞該校於月之十五日考試新生與試者三十餘名國文題目爲「崇儉說」算術題目爲分數四則等結果取二十餘名即日入校學課云

△四師假滿開校
(錦)秋雨梧桐霜天蟋蟀韶光如駛轉瞬又屆開學候矣是以四師校門前負笈擔囊者絡繹還聞該校定於九五日開課而對於學生返校復限制頗嚴故歸來頗爲踴躍云

△幼稚園續招生
(錦縣)錦邑青年會附設幼稚院開辦以來對於誘掖兒童頗著成績茲開該會幹事史夢符爲擴充教育起見於秋季招收四五歲新生三十名現已函知各會員家屬前往報名者頗形踴躍該會積極造就兒童洵有足多者

△主任維持交通
(錦縣)駐錦車站軍運處參謀王海氏主任兼軍運處中校主任以來對於稽查行旅保衛治安無不積極進行近以錦站車輛仍不敷用力向第五方面軍團交涉發還機車九輛普通車二百餘輛交通得以維持王主任與有力焉

△舉辦兩處賑務
(錦縣)駐錦熱奉吉江四省慈善會會長楊子功氏歷年辦理賑務功在民生聲聞遐邇現文應省長及省議員王炳範等之請辦理關內昌黎灤州兩項賑務分誌如下

一、昌灤賑　關內昌黎灤州一帶兵荒歲以民不堪命該會應酹省長之請求由吉黑兩省各慈善家捐助七萬石中撥出三十五百石由奉裝運前往並委王堂魏文興利劉太平白秀峰等偕同地方官吏實行賑救人民

二、通化賑　通化一帶經刀匪擾亂之後民不聊生該會應省議員王炳範等之請求由哈埠勸募之糧撥給二千石運往通化委王立南楊仙坡李蘭川赴圖棟郭秀齡等前往辦理一切賑濟事宜云

△又籌備盂蘭會
(山城鎭)光陰似箭日月如流轉瞬夏去秋來陰曆七月十五日又至我國習慣謂是日爲盂蘭盛會鬼節之夕是以本鎭各界善士又復籌備以便屆時放路燈河燈以慰冤魂諒屆時定有一番盛況云

△奉海橋樑冲毀
(山城鎭)奉海鐵路工程不良屢經危險發生茲於日昨(十五日)英額門站附近因山水之漲致將橋樑冲毀數處約十八華里鉅離完全無存一時難以修竣因之交通爲之斷絕本鎭郵章信件均未達到據路員等云至早亦須三日內恢復原狀云

△禁煙決難肅清
(山城鎭)鴉片爲害甚於洪水猛獸盡人皆知惟自軍興以來需欵浩繁故將煙禁變通現值軍事結束善後局應運而生擬定分期禁絕章程公佈在案見各報惟本鎭於月前方始將到各項命令由警區傳諭各藥店一律取銷營業惟查各藥店雖將招牌去掉而暗中仍然開燈供客因無各項花銷均都利市三倍再查本鎭巨商如永泰豐東興合全順成等自新禁令市以來即大宗收買據聞每家均收買在數萬兩以上陸續運往各地售賣獲利倍蓰足見我鎭流毒一時決難肅清云(廣)

△穀類發生虫災
(金州)本年春夏之間雨水調和而管內所產之高粱苞米花生豆類及各種莊稼莫不蔚蔚修長增登籽粒眞是秋收有望行見倉箱不遠詎于旬餘日前而數子秘子等竟發生蟲災然管內滙帶尤以魏大屯會老虎山會二十堡會山咀會等爲尤甚以故農民深爲愁眉現正研究對策以驅虫患云(斌)

△小偷拋棄賍物
(金州)民政支署赤田總務課長官舍于陽歷八月十七號夜午家人濃睡際突潛入宵小將金衣衣類盜去此外窃去各種貴重品約共値金五百餘元事後即向金州唐家嶺方面逃竄無如窘家路罕當被打更夜警瞥見知必窃盜無疑因之追前盤詰比時竊兒見事不佳遂即拋棄賍物遁去而夜警卒以尾追不及追不及乃將所物送至警務課當即判明赤田總務課長被竊且史召集部下全員分向犯事盜難地點驗檢後乃大事活動而新金州一帶道路已臨時戒嚴到處搜查奈爲時已久早已遠颺現尙在逃懸案之中惟官方仍極極追緝嚴重搜查之時諒此大胆窃兒至不難早落法網云云(斌)

△校長請委學董
(公主嶺)查學務爲各校一重要之分子勸學生欵項購圖籍置器具修房舍寒暑假期照料校中一切器物皆學董之責任教管是否勤惰雖有主官機關監察但每年查有次數不若學董居鄉就近耳目靈通監察既便日詳易促教育之進步是非有學有品鄉望素孚不足以當此最高尙最榮譽襄助監察地位山梨紅歲子村設一區立學校係由當地紳士李保林等三人及自治七區蘇區長校長李子周請委保華等三人爲董籍收襄助董云(盧)

△日本農人被搶
(四平街)南道口鄰近住戶日人某氏種地爲事于今早天明時被匪搶擄但損失無多錢財有限只搶去衣服幾件及物品幾宗並有工頭(即與日人作工者)因與同居損失較重云

△各校紛紛上課
(四平街)道東十五小學校業于一號開學四洮路交通中校亦于今日(五號)上課云

△婦人背夫潛逃
(四平街)道東德江泉後身住李某山東籍以木匠爲生妻某氏約三十一二生一子一女子七八歲女只兩三歲今春來此夫婦尙屬和睦平日亦無間言妻之態度亦頗安詳李某現在日站作工早出晚歸亦未見有他人來往乃忽于日昨其妻不知何往並其妻女亦不見惟子踪處在外未曾帶去各處尋覓不見踪影大約係携女潛逃李某念妻情切不禁放聲大哭然究不知係被人拐走抑或另有別情今已三四日仍無音信惟有終日涕泣携子各處打聽而已云

△賞荷頗不乏人
(鳳城)邑東門家堡子距城二里許有門治中者讀書有年後棄儒就商侍母最孝不惜重貲廣闢水田種植荷花每當盛暑之際花開暢茂游人咸集查其池之設置迄今僅三五年間荷花滿池以娛游人之目亦欲納涼者請即時駕臨亦避暑之勝地云

△重建守節碑記
(鳳城)本埠東關七聖祠住戶閻忠銘者係下草河人氏其父閻上春字林甫早年已故其祖母々氏孀居年在古稀自青春一至白首玉潔冰清賢孝之譽全村敬仰前經縣長呈請政府已蒙黎大總統褒獎匾額文日櫛勵松筠四字懸之中堂方今三載其孫念及祖母之庇蔭於本年春重建賢孝碑其記文仍舊於七月初二日建竪此碑觀者擁擠誠一時之盛況也云

△深夜槍聲何來
(鳳城)邑西中區鷄冠山驛站於月之二十九日河西大地處有住戶郝永林家兩間房屋掉一槍彈傳呼皆驚晚至九句半鐘偶聞槍聲商民皆驚詢悉是日之匪却無踪跡次日有人在街拾一紅銅子彈確係匪之遺物日守備隊暗伏五六十人即其進街決無良機也云

△案結由省回鳳
(鳳城)南大街煙袋胡同住戶王勘忱係城西尖山窰人氏家道殷富性情剛烈日空一切愈富厭貧鄉里寡交前以匪患猖獗搬在城裡避難竟住二三年

△店東欺客送縣
(農安)縣署前胡同春祥客棧執事人蘇柏祥係無賴自營此業以來欺客巧取利己損人之事時有所聞今春住客李香閣指官詐財之案原係伊一力包而成而詐賍未遂案被舉發中株連無辜多人伊倖幸免比時有多數人不平街談巷議滿城風雨咸欲攻起而攻幸伊善於彌縫而此案自始至起上訴伊未受波此眞有幸者與不幸者也日前伊店又住一未婚女與夫離異俗謂打把月母女伊見女双十年華貌頗不惡意宿店房而住伊家伊之蓄意不言雖而喻閒纏訟數月久所欲者當達到目的而店眼紮久基將女留爲押質獨令女母回家措款俟錢到始放女回而孤苦伶仃之母々他在外擧目無親誰事店東命是所昻敢抗違聞女母去後而店家僅剩一女店婆迫女伴客因是爭少並被店家毒打數次並女手有剪傷一處當赴城一區報告旋經該區將原被告傳齊預審而伊開店論男女客皆須在店食宿因何舍店居家其中蹊蹺顯而易見即以此案情論亦應停業候罰結果如何俟訪再誌

△分派卒業電生
(遼源)四洮路局前招考之電報生等錄取者均行送入電報養成所修業刻已屆六月期滿卒業之期業經該局試驗完畢並改給薪洋有二十元者十九者不等分派各站服務云

△一女二聘控案
(溪浪河)舒蘭縣二區界中家屯住戶王喜禎有一女年十八歲去歲十二月間託媒徐某介紹許配關家屯于某先爲妻已付財禮三萬吊衣服布疋許可米交至今年三月廿九日王頓起不良悔婚另與中家屯林姓而于某聞知遂控訴舒蘭縣署執意該縣斷倒是非使原告敗訴日下原告于某赴吉林省上訴矣聞林某手眼通大各處運動云

賣房廣告
旅順乃木町二丁目
有紅磚洋瓦最新式中國房壹百十二間地皮壹千壹百餘坪如有買者請至市內郵須梅吉同順祥東順裕三處面議均可

緊要聲明廣告
復縣警察二區孫家屯村公會管界內偏坡子住戶敝人劉成春因次子劉永安(一名永章)素不務正業於去年七月間由親友時伊幼出脫關係不料於今年古曆六月二十一日晚由外回家竟將敝人文契匣子私自拿去潛逃無踪查匣內裝有文契兩張文書張繼單張牛票兩張票一張此後如抓押一切均作無效恐未週知此登報聲明

警察二區偏坡子 劉成春 謹啓

購買樓房者注意
逕啓者今經友人委託有星個浦南山麓伏見台文化台櫻花台至老虎灘各處建築之洋式樓房結構宏敞空氣新欵待價出售有志購買者請移駕至敝號當面接洽並代辦土地買賣介紹金融等事有所詢問深爲歡迎

大連市佐渡町六番地 電話三二〇四大 新連號

建築地出售
茲有建築地兩段坐落大連星个浦黑石礁屯一段爲二千五百三十七坪一段爲七百六十八坪意欲出售有願購者請函知奉天大西邊門外亞細亞煤油公司經理處書明住址即可通信商量驗地論價特此地主啓

母女失踪聲明尋找
茲據由東即墨縣上普東庄北城十五里父孫加美母聶氏三民國七年間在家度日艱難隨母聶氏小妹招綫彼時小妹於歲敝人十二歲母女三人討飯至青島被奸人誘至大連賣望糊口有方不料伊等覓暗懷不良將母女三人折賣不知將敝人家慈與小妹一同曾與何處今鄙人留居哈爾濱思母之心朝夕不安但不知落何處未悉何日得見生母與小妹之面望翼仁人君子如有知其下落者來信告明酬洋卅元或將本人送來哈爾濱除去川費外酬謝大洋一百元決不食言回信處哈爾濱道外新安里福順判交孫淑賢便安

敝人帶嫚謹啓

奉天東興裕鐵工廠開幕
本廠專製新式蒸汽機暖汽機火油機抽水機油房機磨機精米機印刷機以及銅鐵床欄杆附屬零件無不齊備並包修礦梁房架洋井工程價值公道定期准確遠近賜顧不勝歡迎

開設奉天大東關小什字街路北 借用電話二三九〇、一五九〇

經理石文珊

史惟記

大連唯一信用卓著之鐘表眼鏡行

大連浪速町四三
電話參貳貳貳番
營業項目
金銀滾表、手表、汽車表、跑馬表、打簧表、包造機關大鐘、各式天文鐘、魚尾鐘、電鐘、金架鐘、石完鐘、碰完鐘、皮套問鐘、鳩鳴鐘、四百天鐘、百音鐘、各式鬧鐘、一律保用

敝行內設工廠用最新式電機製造對光眼鏡養目鏡老山茶晶水晶克羅克吒力克各種科學鏡片光學技師驗目配光天文千里鏡反光千里鏡旅行望遠鏡顯微鏡各式風鏡

鏡　海水浴鏡　金
銀鋼表練　金銀彈
黃手表帶　金指各
式美麗表壁　實南
針　寒暑表　洋石
金介子　金製別服
袖口紐　寶石務針
各種寶石　機表技
師專修各種鐘鏡
留聲機　望遠物美
一切無不價兼許茲
久蒙各界所讚見將
為競爭商業起見將
各貨特別削價以
一萬元
犧牲之願擧
行無敵大賤賣聊答惠顧諸君之雅意務請光臨參觀不勝歡迎之至

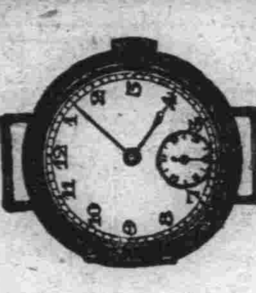

總行上海南京路
分行北京前門外

▲彼常康健兮，樂在其中。
▲笑聲四溢兮，比煦煦之春風。
▲飽嚼縱談兮，倍歡悅而娛衆。

如此愉快之人物。用何術而致此。蓋其早晚常服第威德補腎丸。故能腎強，血清。腦健，體強。食慾盛而睡眠酣。宜乎樂在其中矣。

●君試早晚各服一丸
第威德補腎丸
●保能如此康健愉快

長春益發合機器（麵粉油房）廣告

維日環海通商經濟日展本號鑒於東省為產豆麥之區特為提倡實業起見不惜巨資在長春頭道溝高砂町建築大規模之麵粉工廠裝置精良機器製造各號麵粉以龍頭馬為商標在農商部註册選派經驗人員採選優良原料聘請高等技師悉心研究精益求精出品優美價格低廉行銷各埠久為中外人士稱贊茲為擴充銷路起見凡遠地有欲訂購或代銷者均可函商當特別優待以廣招徠備有各號樣品函索即寄並在長春頭道溝任吉町建築機器油房工廠製造豆餅豆油品質純潔保管合格屢獲各博覽會優等獎評價值公道取利極輕如有大宗批購者尤能格外從廉恐未週知特登廣告倘荷惠顧無任歡迎

本廠油房 日本電話二八四 五〇五
火磨 日本電話三三九

愼昌公司

大連市浪速町

電話四三九六番

拿錢去買東西的人 誰不希望買價廉物好的東西 但價有時廉而物未必好物有時好而價未必廉 此是一定不易之理 然眞要買價廉物好的東西 實在爲難 厥惟敝公司所經售的鐘表眼鏡 和貴金屬品 確乎得價廉物美四字的眞髓 閱者諸公如有不相信的 不妨就來實地試驗一下 試驗的方法 不外乎貨比貨價比價 譬如先生今天要買一塊表 或一副眼鏡 可先到旁的鐘表眼鏡舖去 打聽打聽價目、機器、走勢、壳套、並寶石有幾顆 式樣 入時不入時等等 面面顧到完了 然後請再到敝公司來比較比較 那末立刻可以分出誰家便宜 誰家貴來 但貨比貨的時候 先生必須用眼光使勁的去鑑別他的好劣 勿要被一般會說話的混矇才好好呀！

時昌泰鐘表總行啓事

本號開設上海寧波路仁美里歷有年所規模之大範圍之廣各界早已盡知茲為減輕東三省顧客稅率及輸運起見特在商旅輻輳百貨入口無稅之大連設立大批發行一所專營鐘表眼鏡望遠千里鏡以及鐘表材料眼鏡毛料等事業從此遠道主顧得就近問津向免往返跋涉之勞矣至本行之鐘表等均大批向歐米定製花樣極為繁多直接免稅輸入定價又為低廉具此二者固非其他同行由上海轉口兩度納稅而來者所敢望我項背也已于陰歷五月初二日正式開張營業務請遠近同業早來惠顧零躉批發均極歡迎

地址大連市浪速町奧町角愼昌公司二層樓
電話四三九六番

加大道濟六缸載重車（力量）偉大最屬經濟

加大道濟新六缸兩噸載重汽車、力量偉大、行駛迅速每天行駛里數既多、故載運客人、或轉運客人、或轉運貨物、亦必最夥、故能獲利極厚、加大道濟新六缸載重車、並道濟各式客車以及加大各式載重車、作工省費、特別經濟、加大道濟新六缸載重車裝配、精良適用、後四個滊帶間、若車於發力最大、行駛極速之時、能保安全穩安、毫無危險之虞

奉天大西邊門外 公懋洋行 電話一五三二
大連市東公園町 和記洋行

GRAHAM BROTHERS TRUCKS
Built by Truck Division of Dodge Brothers, Inc.
SOLD BY DODGE BROTHERS DEALERS EVERYWHERE

請看 滋補斷癮 美糖筋◎◎◎

啟者我國自鴉片輸入人民或受其累迨嗎啡泊來人民益被其殃靄吉士不分黑白皆入苦海因此蕩家敗產性命攸關社會之志士入此籍者絡繹不絕現在諸多覺悟奈難脫離一般人私心痛之殷抱杞憂遂由美國採辦一種美糖筋查其綠因係美國威利理學博士所發明純係滋補精力第一聖品專除大煙毒癮一二十天準能斷癮而且除根實破天荒未有之良劑也曾經美國政府及中國海關上海工部局本外埠各警察廳化驗無毒證明立案準予行銷當久服生精補腦

代偉人交相稱贊信用卓著且服此美糖筋比大煙嗎啡尚覺愉快不僅驅除兩癮尤足補血生精 與第一補血妙品我中國之參茸同其效果即無癮人每次飯後服用三四分亦轉弱為強登仁壽域他如婦女經血不調勞傷吐血咳喘心勞過度等症無不奏效如神

鄙人研究我國之志士及各界之同人諸多貪戀黑白二癖輕者蕩家產重者氣絕亡身往往有之苦不堪言現在民國政府決斷實行嚴禁大煙 如有頑袴之子痴迷不悟以法懲治但有血氣者早應準備而免臨時身受苦腦現在全世界強勝之國而無一人貪戀大煙嗎啡各人驚覺恐有亡國殺身之大害英雄志士不但除弊利益遠謀近慮而有強國之精神豈能受此無限之累非亡國之性直身家妻子均皆拋棄自投羅網而取滅亡趁此明星在望苦海回頭移玉惠臨試

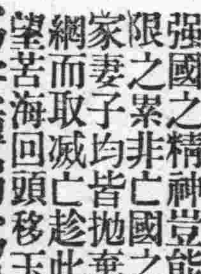

為購服轉危為安轉弱為強不但國家幸甚即蒼生亦幸甚多矣恐未週知特此廣告

美國威利美糖公司監製
滋補斷癮美糖筋

中國全境 西比利亞 獨家總批發處長春
公主嶺河北中俄公司內 廣本洋行
奉天 直隸 全省總經理 侯振庭
長春西四道街路南
吉林省 黑龍江 總介紹員 李孟更

各埠代理處

[illegible]

本行代理
國華膠皮底牲襪東三省總批發處

各埠代理店

[illegible]

總發行 哈爾濱 泰華西藥行
分發行 江省 吉林 泰華西藥行

淋濁聖藥 巧拿淋

這是空前未有之新發明淋濁逐根聖藥巧拿淋丸 Gonorrhoea Tablets 專治疚濁淋症醫藥無效或時愈時犯試服此丸定可斷根因該丸內含有三大要素一（檀香精 Sandal 二沙婁 Sallo 三（梅大靈藍 Methylene Blue）此三種藥品均係殺菌滅淋清滌尿毒之貴重藥料凡各國醫學博士無不稱贊爲決妙之良方也主治五淋白濁便不清尿道潰爛小便困難尿中混血尿道閉塞膀胱發炎疚濁重症請購試之定能應驗如响一瓶除根永不再犯

每瓶大洋二元五角

清血解毒 喜肥力

主治清血解毒除濕化瘤、皮膚斑點、梅毒痂瘡、骨節疼痛、瘰症潰瘡喉鼻腫亂、升頂歸後、梅性疥瘡瘰癧、脚氣、毒性結核、軟硬疳疾、血分不清、虧氣虧血、男婦各種癆蠱及婦女花柳梅毒症、或毒性不孕、或因毒閉經、或梅毒化胎、或子宮作潰、或毒串終身不孕、赤白帶下、信水差前差後或終日淋漓不止、以及脫落毛髮、頑毒痔瘡、喉痛音啞、毒染耳聾、或梅毒入骨、一經服用、百毒俱消、血液立清、元氣恢復、其身體繼之而壯、設無病之預防、或疑似之毒症、及直接傳染、間接傳染、均可服用、無不立效如神

每逢公餘之暇或欲覓一俱樂之所以資消遣並恢復精神然而一般血氣方剛的青年竟將此休息的時間作了尋花的機會捨身尋樂流連忘返焉知道樂極生悲遺害非淺大概在壹星期以內便覺身體不爽溫增高什麼魚口便毒下疳楊梅淋濁等症相繼而起豈不苦惱已極一嗎欲求轉悲為樂之術還是這凱輯士老牌聖藥喜肥力能治一切的花柳毒症或注過數次藥針無效或逢春復犯無論遠年近起定能除根每瓶大洋一元五角

樂極生悲

親戚（十一）（李正果）

她連忙施了一禮說、

「不敢！不敢！請問你先生貴姓？」

那人也還了一禮、然後就牀旁小椅上坐了說、

「在下姓蘇、新近由延吉回來……」

她未等那人說完、忙搶嘴說、

「請問你先生……」

那人微笑一笑說、

「太太請聽、在下正爲此事而來、潔珊是我的親近的朋友、那人眞是一百一的好朋友、可是、」

她又接着說、

「可是怎麼的了？」

那人嘆了一口氣說、

「唉……」

那人又忽地一怔、彷彿若有所思似的、忙的改換了口吻說、

「太太原諒我、我現在有事、潔珊的一切、他的一切、已在信上寫得明白了。」

那人說罷、也不稍停、便即刻走了。她也並未送出彷彿若丟了什麼似的、懶懶然的拆開了封得密々的信封、只見寫的是

文苑

夏日雜詠七律二則（韓輯五）

亭高面面水雲鄉、花作欄杆樹作墻、花渚新晴紅雨霽、桃階香靜綠陰香、門無車馬塵囂遠、身隱林泉笑傲狂、四壁圖書陶靖節、一船書畫米元章、湖山勝地遊蹤健、松柏參天好夢長、沉李浮瓜消暑氣、枕流漱石快詩腸、一樓明月東窗潤、半榻清風北牖涼、近世人心趨冷淡、憑誰熱血弔滄桑

其二

塵氛熱念洗心頭、才拙休擔邦國憂、磊落高輕才富貴、消閒冷眼公侯、當門久種千章樹、濯足常懷萬里流、星淡天寬供嘯傲、湖山地勝任勾留、嵐光波影神俱爽、琴韻棋聲樂自由、兩棹清風詩客舫、四窗明月酒家樓、雲中飛舞思黃鶴、水上浮沉羨白鷗、三尺魚竿新買得、晚涼準備釣初秋

荷筆

天然秀艶淩雲筆、合贈青蓮學士家、瑞獻並頭雙管擬、香凝垂露一枝誇、魚書定起臨池草、鴛夢疑生特色花、更羨芳名比君子、文章水面寫光華

白荷花

水助精神玉爲骨、亭々豈肯玷紅塵、雖埋穢草終孤潔、不染污泥總素因、貌似六郎崇雅淡、品如君子樂清貧、瑤池淨土開常好、莫顯光明見忌人

並蒂蓮

羞作低昂態、雙々映水深、不孤君子德、爭艶美人心、姊妹花同擬、雌雄樹並欽、共存共榮志、豈畏雨風侵

他山晚眺

晚晴望眼不模糊、福地登臨喜故吾、背嶺斜陽煙色暗、繞城新水浪花粗、雲霞萬變驚時局、桑海頻更感覇圖、回首遼東無限恨、胡笳入夜噪皇都

他山夜話

友朋共話納涼亭、入夜園林花木馨、風月一天供嘯傲、雲山十里列圍屏、文人聚會從心樂、野史狂談帶笑聽、坐卧良宵無量福、勝他名利苦勞形

學生文藝

古大有爲之君必有不召之臣論

（復縣第七區村立第一小學初級附課生）（呂作盦）

從來君之德被天壤、而能大有爲者、必皆尊德樂道者也、士之能致君堯舜、以大有爲者、亦必皆抱道自重者也、以尊德樂道之君、遇抱道自重之士、一則濟世之心切、需才孔亟自不能不隆卜士之風、一則達善兼善、隨時屈伸、自不能慎出處之節、此古大有爲之君、所以必有不召之臣也、是故渭濱垂釣不求利達、文王載歸、而八百載之基以建、南陽躬耕、理亂不聞、照烈三顧而蜀漢之鼎足以成、湯之於伊尹、學焉而後臣之、遂不勞而王、桓公之於管仲、學焉而後臣之、亦不勞而覇、我國往古、所以國威強盛、四夷賓服、莫之與競者、亦因君能以治天下爲急、不妄自尊大、尊禮高世之士、與之共天下也、士能樂道待時、不苟求合、必待大有爲之君也、迨至君權日重、折節風稀、君但知自高威勢、不復下士求材、而頤指氣使之習、遂使高士望而卻步、士之抱道自重者、亦惟放浪於山巔水涯、嘯傲風月、徒見夫羣小盈庭、造成一不可爲之時局而已治世者、猶曰天下無材、噫、豈眞無人材乎、亦無人爲能識眞材而用之耳、彼秦士不遇於元末、安重根不用於三韓、猶得謂天下無人材乎、此吾所以不能不神往於古大有爲之君也

入函授學社補習國文之旨趣

（商務印書館函授中級生 姜佁友）

凡出之於口者曰聲、筆之於紙者曰字、聲之有意義者曰言、字之有組織者曰文、本國之文曰本國文、外國之文曰外國文、國文者本國文之簡稱也

上古交通梗塞之時、我國自領土曰天下、祇曰文學而已、初未有本國、國之判也、逮世界交通、外國之文學輸入中國、國人由輕外排外漸變而媚外畏外於是有棄國文若敝屣惟外國文是倚者

世界文化演進、有漸趨大同之勢、研究外國之語文固爲不可或缺、然徒重外而輕內、是猶舍本逐末耳況身心修養之學、先哲多所論列、文化演進之迹、冊多所記載、縱不離以愛國之觀念、爲研究學術計國文亦在所必需也

國文之重要既如此、凡我國民皆宜習之、然以近年生活程度之增高、有志於學者、恒苦財力之不給、身爲貧士、久欲得高深之智識、而又不能棄職業以專修、聊以自慰之法惟有於每日工作之餘暇取函授學社之書讀之

我爲函授學社中之一學生立志補習國文！閱教材後、雖不克澈底領悟、要已獲益非淺、較往日之論章翻閱、其收效殆有天壤之判也

題石硼廟

（復縣第七區立小學初級附課生呂作賓）

偶作崎嶇路、尋常少履蹤、莓苔生處處、蘿薜挂重重、石徑風爲掃、山門雲自封、寺荒僧已去、過客代撞鐘

登老平台山

（呂作賓）

崎嶇石徑半莓苔、此日登臨興壯哉、群峭摩天齊日月、孤村鋪地路塵埃、人升絕頂雲生足、泉挂峰頭虹落腰、我把平臺更數字、從今喚作小天台

晏安鴆毒不可懷也論

（吉林陶賴昭高級二年三學期 梁夢庚）

勞動者人所苦也、晏安者人所樂也、惟其可樂、故人遇晏安所心醉、遇勞動則疾首、此人之常情也、殊不知、苦者樂所倚、樂者苦所伏、然人知晏安之害大、久而不察、足以使我歲月由之而虛糜、職業因之而隳廢、終則於草木同腐、鳥獸多眠耳、歐陽子曰、憂勞足以興國、逸豫足以亡身、孟子曰、生於憂患、死於安樂、二子之言、蓋云、晏安酖毒、而斷斷乎不可懷也、昔桀爲象廊瓊室、而至有南巢之放、紂爲酒池肉林、而至有牧野之誅、玄宗信於太眞、肇起宦官之大權、高宗惑武后、足至有亡國之大禍、凡此等、皆爲宴安所懷耳、他如唐堯之治國、虞舜之安邦、禹王之治水、陶侃之運甓、皆光耀史冊、與天地之並存、日月之爭光、爲後世所敬仰者也、非勞動所致哉惜今日風俗日奢、心愈薰於安、或以舉杯對月大聲呼酒、或以喝彩同奇、佮鼓齊聲或以鬼火暗暗暮氣沉沉、以羅帳爭艶、風月醉鄉足以大則亡國、滅族、小則殺身、破產、宴安之害大矣哉、然余相防同稔青年學士、可不戒之、以免後生之險耳、管子嘗云、宴安鴆毒不可懷也三復斯言

大連商業學堂日本內地修學旅行記

八月一日 星期三 曇

朝、五時五十四分、汽車復抵神戶、於三之宮驛降車、赴第四棧橋、香港丸三等艙室、解置行李、吾等遂至市街、中國飲食店大東樓、保廣東飯店、店員與吾等、言語不通、以日本語代達之、飯畢、時已八時、未幾、抵諏訪山巔、神戶之全景、幾克以指明頃刻復繞山之階道、以至湊川神社、此神社者昔日本足利時代、足利尊氏、勢力強盛、謀叛皇帝當此時、皇帝勢弱、幾爲之滅亡、而楠正成氏、乘機爲帝募兵、與足利尊氏交戰、奈勢力一時不振、終爲之戰、負死於陣、然楠正成氏、豪傑異常、國民皆服其忠誠之、至雖死後、全國之民、殆各爭先振奮精神、隨帝合攻、足利尊氏、始得征服、自此皇帝何立由此觀之、該氏之功、莫大矣、稱日本忠臣、故廟於此也、適逢今日爲月之一日、有祭式見道士、合手參拜、又讀經於殿下、道側之石燈連立、由是又步入市街、至越百貨床、略查營業部、其規模亞於東京之本店、出則入元町街、商業最盛洋服、鐘表、提靴、飲食器具、菓品、草帽、鮮果襯衣類、靴店、金物等、商市街整潔、行人絡繹、道之西側、密置電燈、夜景極佳、貪賞未已、偶有同輩、呼之歸船、由京橋渡時、見海岸街、川崎造船所、三菱造船所、太平洋海上、火災保險會社、以及各運送店之大樓聳立是街即貨物運輸之中心地也、時鐘未報十一句、同入船中、正午、聞船鑼響急馳出室棧橋、與乘客手擧五色紙條、被清風吹亂粲然美觀、一刻之間、船笛號鳴、開時汽船、以小汽輪曳之、船頭始轉、及出港、見第一二三四棧橋皆有停泊之汽船、聞之港深能容一萬噸之大汽船、港內港外之停泊、與將出將入之汽船、縱橫交羅煙線繞、西岸之風船林立、觸目頗極一時之觀賞神戶地居東海道線之終點山陽線之起點、關西地方之要衝也、臨瀨戶內海岸日本第一之商業都會、背地近大阪、物產豐饒、貨物輸出輸入、輻輳於此也即關西地方之貿易門口、與橫濱共爲日本之二大通商埠、然數年前、東京震災後、屬日本第一之貿易港、人口聞七十六萬、本埠市內、有三之宮、神戶兵庫、鷹取、須磨、五驛兵庫以西、即山陽線地是也、海靜如鏡、涼風徐來望須磨山、松林濃鬱、海岸有海水浴、場山之西有面、與一之谷山境、坦處丘地、多有山地之房屋、多穩松林間、及船中明石海峽、見淡路島東北岸、村落如青瓦壘積、以望眼鏡望之、始知爲房、蓋海中舢板如黑畫、一時四十分頃、日光自雲際射來、忽見一隻飛艇、振聲而越中一人揚手、似呼船人、吾等亦拍手迎之、船仍似速力前進、瀨戶內海之景到處如畫及傍日暮、漁船歸帆、吾等乘之、香港丸、船者聞有歌聲、燈臺之燈八時明、時消、眞不愧世界海上公園之稱也、晚七時、畢餐、是盡今日之歡矣

撫松旅行見聞雜記（六）（銷錄）

松樹鎮老嶺崎於前、湯河環其後、爲濛江長白臨江撫松各縣往來之孔道、撫松之重鎮也、該鎮有名人、金振之、與李咸宜者、李咸宜、爲東北大學之法科生、與金振之有葭學親、金振之是余之襟弟也、畢業於中國大學、爲內弟蕭宜民、遊京師大學時所賞識而選採者、往歲來結婚時、阿姨德五女士、與內子丹五、同執教鞭於學界、今則振之先生、一躍而爲知事、德五女士、則居然官僚派之太太矣、一視余夫婦之持家教子、清苦勤勞、雖未牛衣對泣、然相形之下、自嘆弗如遠甚、併以誌之、以博一笑

留撫時之吟咏題贈、一撫松道中聞通化匪亂口占、衝風冒雪走邊城、塞上時聞刁斗聲、最是傷心刀匪亂、愚民何故自輕生、一冬日冒雪早行偶成、前途夷險莫悲歎、坦蕩坎坷一例看、千里關山青劍壯、五更風雪旅行難、崎嶇世路多波慣、冷暖人情隨遇安、懐慨激昂何事也、由來此調不輕彈、一由撫松至安圖道中紀實、老嶺蜿蜒西阻東、參天松柏滿山中、警兵衞護雄赳甚、盜匪猖狂到處同、扒力馳趨冰雪地、比戶行旅馬牛風、民生疾苦雖關切、憔列條陳愧未工、一贈撫松警甲所長張璞菴先生、幹練精明道等倫、改革政盡維新、行看社會平安福、我爲撫松纔得人、一戊辰仲春、奉令調省、撫松各界、盛筵祖餞、快觴留光、感謝之餘、賦此誌別、人生聚散本無常、復爲男兒志四方、泥雪飛鴻留印象、春風快馬任騰驤、新交舊雨皆歡喜、旨酒嘉肴更飽嘗、此會他年知有日、隆情盛意實難忘、一松江旅邸感懷、寄跡松江○、漁樵轉不如、傷心來異地、怕寫慰親書、一贈撫松縣長傑三同學、與君總角論交情、二十年來寒暑更、教育英才同此樂、宦勞爲國有光榮、安民查吏留成績、大用長材已記名、清愼勤能兼和緩、依然本色老書生、一過濛江境即事二首、花園三道竟無花、峻嶺森林幾以加、一路兩行松柏樹、小山大戶老人家、山裏居民生活

人、公私兩項有因、女權較比男權重、生熟休論笑頰、一贈守善醫院田院中同學、總辦通城住一村、松江別淚濕衣痕、除奸去惡談何易、政治不良那忍論、餘多隨意吟咏、不及備載矣、尤若夫人民、則五方雜處、以山東人居大多數、禮俗之奢儉不同、然性皆強悍、勇於爭鬭、男人之蓄髮辮、女人之不放足、不更其心理之頑固、知識之閉塞乎、而好飲酒、好賭錢、十之八九好吸煙、民智不開、誠可惜民德不厚、亦堪憐、公餘之暇無所事、訪諸父老閒談天、不侫學識雖譾陋、何幸身登白山巔、往返跋涉十餘日、我與長白高萬年、歸來歸坐寒窗裏、爰寫撫松雜記篇、以侯國人息戰端、裁兵到此作屯田、倘與民衆有樂利、志願竭力爲宣傳、戊辰三月識於松花江畔之旅次

北平市政

善亭雜俎

京都之市政、較他埠不同、工商之營利、人民之謀生、皆從消耗方面著想、每月數十百萬之收費、即爲商民惟一無二之生機、彼消此長、彼絀此盈、損彼注茲、而無或涸歎、所以先商後工、有商以懋遷、有無足矣、不必講求工業、以謀生到息、且各種特殊權利、皆爲一般官僚與強有力者所盤踞、即商業亦無發展之餘地、工業何論焉、此京都所以爲京都、而市政則幾乎不成爲市政矣、今國都南遷、北京都會、改爲北平特別市、市名特別、其政亦特別難爲、其難爲之點、不在工商之腐敗、而在人民之奢華、人民皆惡勞好逸、寧奢勿儉、未至北平、請觀奉省、未至奉省、請觀鄉民、入市場而採買各貨奢侈品居大多數、奢侈品中舶來品又居大多數、工藝未興、民安逸惰、厭質樸、喜繁華、此奢侈品之所以源源而來也、嫌國貨、喜洋裝、此舶來品之所以乘虛而入也鄉民如是、商埠可知、省會如是、京都可知、官倡民效習慣自然、遂養成積重難返之勢、今北京特別市、市長何其鞏、對記者所談、言將使北平消耗之地、一變而爲生利之區、何其鞏何其談之太容易耶、北平之人民、既安京都之舊習、難改修泰之遺風、取素喜繁華者、而使之崇尚節儉、取素安逸惰者而與之振興農工、豈不難而又難乎、前次張大帥、欲加奢侈品之特稅、而迄未果行可見一斑、今國都既南遷矣赫濯之聲靈、掃地以盡、素喜繁華者、將何所創懲、素安逸惰者、將何所忌憚、況官僚派之流風餘韻、猶有存北承明清二代之積累者、必改革焉、而期市面之擴充、商業之發展、恐未必如何其鞏、所談之容易也、

欲整頓市政、須先理財、以築市政之基、以厚市政之勢力、市政之勢力既厚、以整街衢、以修道路、綽有餘裕矣、然所謂理財、不在征稅加捐、以增重商民之負擔、不過發展商業、擴充市面、迨商業既發展、市面既擴充而市政之財恒足矣、財足則市政自有起色、不但整頓市政、先在理財、即張雨亭興奉、亦賴有王岷源之理財、岷源理財、以致富於前、雨亭興奉、始得稱強於後、故漢高祖出關、賴有蕭何、張雨亭入關、幸有岷源、岷源不去、雨亭亦未必有今日也、然是理財、亦豈易易、必也先禁奢華、崇節儉、以善民風者善市政、夫而後消耗之地、一變而爲生利之區、不難矣、何其鞏、而不革市政之基、誠恐空言之無補也

舊劇傳寫心理之工緻（續）（凌霄漢閣）

爲甚麼（別母亂箭周遇吉的母親命家將閉門放火自焚、及至火放起來了、周母反東撣西扣、做出要拔關外奔的身段

盜宗卷的張蒼、爲甚麼一邊要尋自盡、一邊又呼叫夫人來拉一拉勸一勸自己（不盡是滑稽）寶蓮燈捨子的王桂英、已經明誓決心、教秋兒去償命了、爲什麼劉延昌帶著秋兒出門的時候、王桂英又拉住不放說、方才鳴誓、都是戲言

天門走雪的曹福、已經脫衣、爲甚麼又急往自己身上一披、然後再給小姐、難道是還有不捨的意思心、也是受了冷的刺激而發生迅應的本能

這都是出乎知識或意識之主動以外的動作、到了環境刺激急切之際、自己不能爲自己自主、與可讀的遺摺上說「昔有赴死而行復不能成步者、人曰、子懼乎？曰、懼、曰、既懼何不歸？曰懼、我私也、死、吾公也」也是這個道理、不過公私兩個字、還不甚確當

商震軼事（芳五）

河北省政府新主席商震、字定清苑人也、字啓予、幼家貧無立錐地、前清末年、入東三省測繪學校、俟爲陸軍制、壓制學生、嚴商與平等自由思想深、以起風潮被退學、落拓瀋陽道上、衣食費不給、囊餘銅元十餘枚、猶市報紙、談國事、意氣自豪後以因緣、轉赴日本留學、會辛亥革命軍起、返國、起義煙臺、爲司令官、民國成立、爲曹州鎮守使、後隨陸建章入陝、爲陝軍團長、商陸之妊婿也、項城帝制時、陝地民軍蠢起、商雖醉心革命、以陸氏戚、不忍背、後陝軍驅商軍渡河、徘徊晉進退失所、商急電中央、請改編、政府覆電、酌交晉閻改編、閻商之關係實自此始初商軍屯河東、兵無給養、閻電統軍進省、商初頗躊躇卽至省、晉人以客軍至、頗異視之、有謂其調參謀者、有謂其軍交某改編者、商亦頗自危、顧閻錫山忠厚長者也、令統原軍、不稍動、會張勳復辟起、晉閻隨討逆軍出師、閻之老師、趙次隴、文人也、爲旅長、不願出境作戰、遂以旅長屬商氏、時商無軍戰功、及權要奧援、與閻萍水結合、驟膺不次之擢、說者謂其旅長大類拾芥而不知此中固有內幕在也

方黃國梁之免職也、閻實以不測之威臨之、黃軍權在握、晉中團營長又皆其卵翼而成、閻頗慮有變、而黃國梁又遲々其行、部下舊人、連開軍事會議、當時太原全省之軍隊、黃可一手指揮之非黃異系者、唯新來之商部遂召商入府秘議、閻氏左右無敢誰何者、時商挺身獨任慨負省城完全責任、並以懇摯語、向閻氏曰（擁護督軍不貳）遂發子彈、備非常焉黃迫於商軍、又得閻厚貽、遂行、此後商氏遂深得閻信任、迨晉討逆軍至石家莊、而曹段已誓師入京、討逆已告成功、商率軍北上、出正陽門、陳師耀武而返

陝西警備司令郭堅者、關中著名之草寇也、竊中出師討逆、軍備空虛、統兵佔蒲縣、襲河東、平陽鎮守使張培梅、急出紛馳、太原人心震搖、遂急電商軍南下商自京歸、整軍旅、佈防務、勵士氣、修軍械、時山西全省有兵兩混成旅、四混成團合其全數、不足三萬人、而陝軍皆百戰之卒、出入軍中出沒關中、慓悍著聞、商以全力阨之於黃河邊岸、匪魁郭堅、尙欲力戰、左右挾之登舟、舟少、士卒不能盡渡攀郭船而濟者盈舟、郭自乃以利刃斫其手、紛紛墮水、郭頓足大罵、東向雲山痛哭、曰、棄我士卒、何獨生還、是役郭軍損失至夥、遺部皆力戰死、無一降者、某山峽中、包圍數百人、商令人招降之、曰、交槍免死、無應者、迨子彈盡、皆自下其槍機、向石而擲、（恐敵人得其械也）日與之俱碎矣、紛紛投澗中死、他處偶有降者、商亦盡誅之、曰狠子野心、不可教也、自平郭堅後、商之名譽雀起、閻氏舊部、始無異視之者、商氏在晉之根基遂固（未完）

悔過

上帝呀
你是一個博愛衆生的上帝
你是一個寬宏大量的上帝
設使我有罪過
你滿不理會我
你滿不懲伐我
我從前所作所爲的一切
均被你感化知道了
你終能使我醒悟
你終能使我回心
我既醒悟——回心
惟有不當再蹈前轍了
我是決不能再蹈前轍了
從此後悔過——悔過

八月十三日長春李培臣投

元盛興紬緞莊 定價劃一

本號爲維持信用便利顧客起見於夏歷六月初二日起定價劃一並由歐美運到呢絨嗶嘰浙杭紗羅綢葛定價分外低廉惠顧諸君從速光臨是荷

大連市西崗街 長電話七三六四番

同聚福紬緞莊廉價廣告

本號新到紗羅絹葛及各種刺繡印花旗衫馬甲衣料應時男女雨衣草帽旱傘夏令應用無不齊備價格低廉歡迎顧主

大連市西崗街一三一番地 電話七六五五番

海龍縣朝陽鎮鄉團正隊長戴子彬來函感謝美興賓聖藥治腎虧陽萎等症確有特效也

逕啓者敝人前患腎虧陽萎之症已有數載身體虛弱精神短少徧請中外名醫加意調治終未收效長此以往恐難跳出病苦之境終日憂思無可如何耳忽於月前經友人介紹云貴藥行所售之美興賓聖藥專能治敝之病症聽聞之下即購聖藥半打按法服用未及半月敝之病已去大半將及一月居然若失敝疾由此告痊矣今飲食日漸增多身體日漸强壯足見貴行之美興賓眞乃世界之神藥全球之仙丹也敝人之病端賴美興賓之力是故草書數語並寄照片一幅仰祈登諸報端以鳴謝忱用以介紹海內諸君有患腎虧陽萎遺精滑精等症請速服美興賓聖藥定能藥到病除確有特效也此致巖華大藥行惠鑒 順候 財祺

奉天海龍朝陽鎮鄉團正隊長 戴子斌鞠躬 十一月五日

▲美興賓 定價現洋 大盒五元 小盒二十片一元

◎總行 奉天 小西城門北電車道路東 巖華藥行
◎分行 大連 西崗街電車站二二番地 巖華藥行
◎總經理處 安東縣中富街 東益增遠藥房
◎分銷處 各埠大藥房均有代售

結實好穿不用脚上操心

天下第一千里牌膠皮底襪子

千里足袋有限公司 東三省總經理 撫順西十條五十七番地 千里洋行 電話三四〇番 振替大連二六七一番

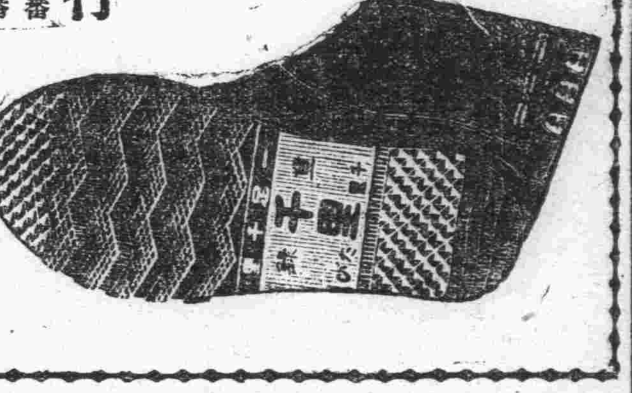

●夏季洋服陳列
●夏季小孩服陳列
●新着化粧品陳列
夏季用綢緞雜貨最有 大連市

三越 商品發售標 三越 電話四一八一番

信用家就是三越請大家快往去買貨眞價廉各種貨物一概俱全 大山通
△情涼食料及山珍海味一概具全之食堂

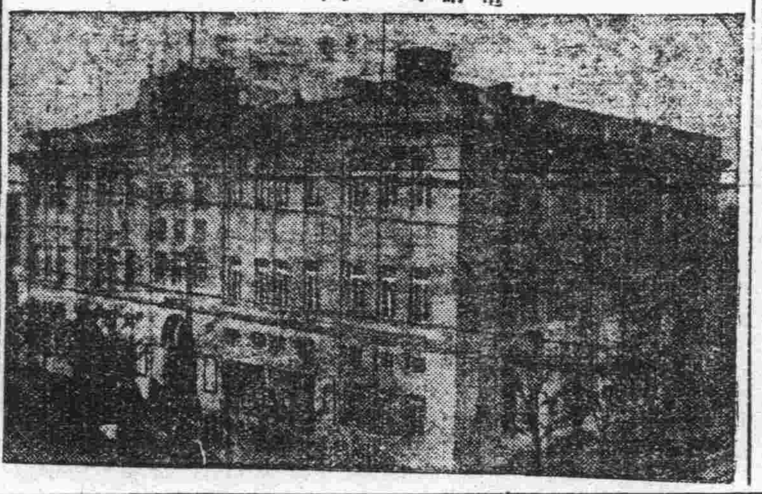

協茂盛紬緞莊廣告

本號精選紬緞兼辦洋貨以供社會諸君應時之需近又新到春夏衣料紗羅絹葛無不俱備物質精良定價低廉如蒙賜顧無任歡迎

長電話紬緞部四大三二一 批發部五四五三 雜貨部四九八八

仁丹涼透勝荷風

炎威烈日人皆苦熱之時或雪藕調冰或荷池避暑更宜於清涼解暑之中並求盛暑衛生之品誠莫如仁丹之妙者仁丹能消暑解渴嚥之胸內如荷風吹送涼氣透入加以現際時疫流行此丹又能驅疫去疾功効至顯居家行旅必携之至寶

各界人士諸各備一包爲要

格言 多門之室生風多口之人生禍 (呂坤)

主治
猝倒昏迷 頭痛目眩 酒醉船暈 癱痞呑酸 精神鬱結 食積不消 虛弱貧血 時行疾疫

仁丹價目
小包五分 中包一角 加大包五角 帶鏡盒包七角
各處藥房洋廣貨舖都有經售請就近購取

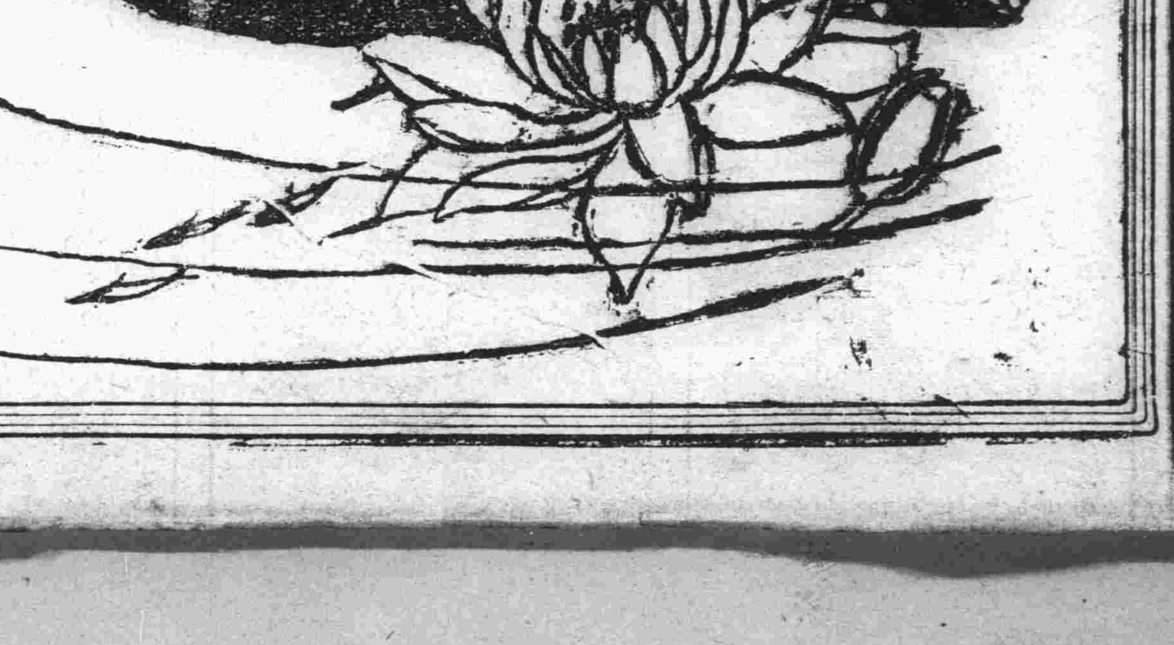

化粧次序 双美人牌香皂 双美人牌洗臉粉 双美人牌雪花膏 双美人牌花粉 双美人牌頰胭脂 双美人牌刷花粉 美人

純良無鉛之 双美人牌花粉

如花似玉之美顏更用能添秀色之雙美人牌花粉而粉飾之則高倘之化粧美便可永續

大連

奉祝大典紀念
奉祝方法已議定
各戶懸掛國旗休業三日

大連市關於大典奉祝事、於二十日午前十時、在大連市役所會議室、開催協議會、出席者有民政署、滿鐵、警察當局、商工會議所、各學校長、區長、新聞社、杉野市、小數賀助役、小泊庶務課長等、小數賀氏就議長席、提出市所定之原案、協議結果、均爲決定、至於經費、由支出一千五百圓、其外不足、由豫備費中支出

△關於大典奉祝決定事項
一、奉祝方法之件
一、一般休業之件

△御大典奉祝計畫案
一、市民奉祝會(一)日時昭和三年十一月十日午後二時(紫宸殿之儀當日高呼萬歲之時刻日本國內午後三時(二)會場屯氣遊園下之廣場(三)設備式場正面設置式臺會場之設備能收容一萬人

△市民奉祝會順序
一、參列者着席(三放花砲)二、開會之詞 三、國歌(奏樂)四、奉祝之詞(市長)五、兩陛下萬歲三唱六、閉會(三放花火)

二、一般奉祝法(一)發放火花 當日式場附近及在其他市內適當地方發放火花(十日十四日十六日)(二)舉行奉祝大音樂(三)開菊花大會(十日或十四日)(四)提燈行列(十日或十四日)(五)運轉花電車(祝賀期間內之一星期)

三、各戶奉祝方法(一)揭揚國旗門燈(三日間)(二)各商店莫若將門燈加以裝飾(三)奉祝期間點火(四)組織委員於各町內勸誘高扎屋臺或山車等

四、一般休業之件 各官廳亦於十日十四日十六日之三日間臨時休業以示慶祝

爲故前劉會長 竪立紀念碑
公議會發起

大連華商公議會、於八月十五日即舊歷七月一日午後三時、特開全體董事會、擬於該會故前劉會長志恒公之三週紀念日即新歷九月二十五日、舊歷八月十二日、與公建立紀念碑於惠比須町天后宮廟中、當時指定建碑委員五名、邵慎亭黃信之、劉兆義堂、安慈民、門會臣、董事會畢後、會長與委員等、同至西崗玉昌東石廠、揀驗石料、後到天后宮廟中、籌定竪立地點、於十六日遂與玉昌東宋安龍頭萊州卡石碑壹座、定於夏歷八月六日、竪立齊備、於十二日先行公之三週祭禮、後行紀念碑除幕禮、回憶公之生前、來連營商之際、當日俄開戰之初、戎馬倉皇、盜賊縱橫、公維持連埠、秩序不紊、共慶安全、既定之後、稟請官署、設立彩票局、建築公議會樓房、以彩局所得之餘利、創辦宏濟善堂、附設醫院義地、並修天后宮、倡立公學堂、其他關於公益慈善各機關、無不捐以鉅資、竭力援助、以成立最完善之大連商埠也、撫今思昔、公雖逝去、成績宛在、而直接簡接受公之恩德者、曷可勝數、是以該董事會議定、凡欲參加者、或團體、或人名、均許隨意、惟團體名義參加者、將其團體名義、鐫刻碑中、而人名份子、則按其醵金多寡、酌定銀製紀念碑型、及其他紀念品等、開日內籌備一切、進行手續、想參加者、定能十分踴躍焉

中青學校部 趙校長辭職
趙舜如氏繼任

趙君晋如㦤順辭、供職教界十有餘載、故對於教育頗具心得、先是歷充該縣中各校要職、嗣奉教所委爲恒仁縣視學不就、民國十二年春被大連中華青年會、敦聘爲該會學校部校長、自任職以來、迄今五載、竭力殫精、勤講將事、如擴充學級增設初中等、特其成績之著者、至於襄辦會務之熱心、訓練生徒之懇切、尤令連埠人士、嘖嘖稱贊也、詎意另有高就、以故該會挽留不獲、於月之十六日決然辭去矣、聞該會以此席未便久懸、遂已委該校訓育主任趙舜如君代理、查趙君供職斯校、已歷七載、人頗精明、對於校務、又極熟悉、今膺斯職、該校務之進展、當不致若何影響也

徐氏捐鈔千元 與慈善機關
公議會代分發

市內昇源號前經理徐□濤氏、自去歲辭職、因東西賬目糾葛、遷延多日、後經大連華商公議會從中調停、雙方和平解決、徐君今春旋里、頻行之際、寄附鈔票一千元正、囑代分配捐助各慈善機關、以誌感謝之意、今經連華商公議會全體董事會議決、捐助天后宮鈔票四百元、中華青年會二百元、濟善堂二百元、貧民義務學校一百元、附設天后宮內慈善會一百元、各機關深謝徐君之盛意

離婚案猶在爭執中 女竟不知去向
豈其實行不自由勿寧死乎

市外嚶家屯會石山溝王立敏之三女學子年十九歲、因婚姻不自由、於二十日投入沙河口警察署保安係、要求離異情由、已誌報端、惟官署之向以不拆婚姻爲宗旨、故極力規勸學子、莫貪一時之快樂、而有誤於終身也、但學子因鑑情劉於、則稱不自由勿寧死、無論如何、亦隨劉去、而官衙縣學子之態度強硬、說論無效、遂要求其未婚夫趙日升之許可、分學子自由、安知日升亦係一頑固不堪者、對警官謂、今爲矯正頹風、亦不能分其自由、今日並非爲人、而要人乃係爲的一口氣也、官署因在此二人之前、勢難解決、遂命兩造之父母、於翌日早朝來至官署、由家長之面前、再爲解決、於是即將兩造飭之下堂、此乃二十日午後審問之經過也、惟於二十一日朝據王學子之弟至官署云、其姊由昨朝外出、即未歸來、刻下已不知去向、要求官署代爲搜查、以致弃得此一場風流案、無法捕手審問矣、對此又據冰人李氏(即學子之姨)談云、學子她無論如何、想隨劉卿私奔、難上難矣、而官署萬一判學子自由時、則亦使車強搶送往趙家而了此責、嗣後其無論鬧至若何地步、與吾媒人無干云云、再查學子之對方爲其同村上埃溝之小流芒劉治傑、劉家並無財產、亦無前妻、此次二人所欲結合者、紙爲愛情、絕無金錢之作祟也、但學子由二十日出去未歸、頗屬可疑、或應不自由勿寧死之語、亦未可知也、姑誌之、以觀厥後

水上運動會 發給午餐券
關係者速領取

中華青年會、每年主催水上運動會、對於各部職員及運動員、午間均發給午餐交換券、但往年均在會場臨時發放、甚形忙亂、開此次爲謀便利起見、改定在會館臨時發給、凡職員及運動員、可速持運動號碼、到浪速町中青會館領取可也

自稱潤少之 無賴子騙人

有原籍黑石礁屯劉洪鑾者年二十五歲、乃窃盜前科三犯强盜前科一犯之犯人也、近來到處大吹法螺謂我乃黑石礁之潤少劉洪鑾也、現在星個浦黑石礁居住之避難政客督軍總長等、均由余介紹買收土地、得以大獲餘利、等語、大言不慚、信口亂吹、觀其至小崗子遊廓十七號妓女月卿處開盤、臨行無錢、請暫記賬、數日後又在小崗子某煙館以電話催該號至煙館取錢、待至煙館取錢時並未見有劉洪鑾其人者則自稱爲潤少劉洪鑾之爲人如何已可概見矣、不意下賤無恥之劉洪鑾、於翌日又至月卿處尋歡追樂、妓館掌班催劉日你前日來電催促取錢、去取不見、今日之來定係還債而來了、劉曰今日所帶之錢還有他需、再來時必定奉還、仍請少待可也、該號因已知劉洪鑾之爲人、全無信用、一面催促還債、否則將所穿之川綢大褂剝下、作爲押品、否即鳴之于官、遂同至小崗子日新街派出所、劉洪鑾對警官曰、我是劉洪鑾、至十七號開盤、因帶錢無幾、請暫記賬、該號不但不記、還要將我穿之衣服剝下作押、豈有此理、警官聞言、遂向妓館主人曰、此言誠然否、該掌班遂又將打電話騙至煙館取錢、既去不見其人、今日要錢不還、反要野蠻、故此鳴之于官、警官聞言後、責斥劉曰、你乃青年有爲、不作正事、竟作匪爲、尋花問柳、欠錢不給、今日之錢非給不行、經警官責畢、劉竟搖尾乞憐、請寬容小人這一次吧、再不敢啦、警官曰、你若無錢、今日非以無錢遊興非處之不可、決不容赦嚴重處罰、劉又謂警官曰、請看我兄之面、故我這一次、明日定將錢送來奉還的、警官問你兄是誰、答曰現在大連警察署充當通譯之劉洪沂是也、警官曰如此則看你兄之顏面、今將你之戒子留此作押、明日將錢拿來可也、孫將戒子遞給警官而去、不意翌日又打電話與十七號謂我是大連民政署劉洪沂、昨日我弟劉洪鑾、在你們那兒開盤無錢、你們竟將戒子留下我明白法律、我告你們大罵不休、記者、以事出有因特往大連警察署訪問劉洪沂氏、據劉氏談云、所謂劉洪鑾者乃余之族弟也、近來遊手好閑、無所不爲、數年前因竊取他人之物、被其父母逐出在外所有家產花完後、學作樑上君子、被沙河口警署檢舉數回、打入倒圖、懲役數次、盜心不改、後因官署視察太嚴、逃至奉天、因手中無幾又無親友、恰爲生活所追、竟在奉天小西關劫路被官憲逮捕、打入教養工場懲役二年後、由張大元帥特赦敕出、現在食無所、寢無室、每日與無賴子弟爲伍、到處假藉他人名目、坑崩拐騙、不知近來在何處得來巨欵、到處橫花、或酒館、或煙樓、娼窯、不稱富老、就道潤少、彼與余並無絲毫來往、如遇余時、竟避之不見、恐余責斥、謂打電話與十七號、冒余者可見亘假矣、何大連警署不言謂大連民政署乎、彼之智識如斯、依此可見冒余者、是他無疑矣、惟近來聞言與市內某商串通轉會房產、不知眞假、想某富商、決不至受其騙、惟常入出飯館煙樓等處、以潤少自居、無錢時假藉他人名目詐欺、將來出入等處、免不了受其騙云

山東已經平穩 無駐軍之必要
歸國過連之杉山局長談

日本陸軍務局長杉山少將、前赴上海各地視察、因日本陸軍當局、於十日前委該氏爲軍務局局長之職、故即取道山東濟南、青島於廿日入港之榊丸來連、取道朝鮮就返國之途次、據杉山少將所談

余自日俄戰后、由天津至大連、放洋返國、未再至中國地方、故此次假某事項之便、作此一遊、更經由大連奉天、取道朝鮮返國云

記者問 在山東之第六師團有日內撤退說確否

杉山氏 余不得知其詳、據說因刻下山東地方、甚爲平穩、無此項軍隊駐在之必要、或至某程度時依時撤退之

記者問 局長至濟南時張宗昌部是否活動其力

杉山氏 有之張氏之一部在青島濟南之中間地方活動圖謀再起事、但無特別之策動力

記者問 南北兩軍、亦有再活動之說、濟南方面之形勢如何

杉山氏 張宗昌部大行活動、而南北軍並無何等之活動、或至某時期、南北有再動之機亦未可知、及時倘在濟南附近時、日本僑民有危害之戰爭時、日本尙得施自衛之手段、但不取干涉態度

記者問 濟南事件之交涉如何

杉山氏 濟南事件、係外務省之事件、余一軍人不知之、現因其有關於海陸軍時、亦均由外務省、陸軍省、海軍省、三當局共同考慮解決之、況余之軍務局長、尙未到差、更不知其他也、余在連少停一二日、對於英法之西歐問題、當可及就所知發表之於諸君也云

林振亞氏捐給 水上運動獎品

中華青年會主催水上運動會、名頼紳商各界、熱心援助、捐給獎品、以獎勵青年體育、始克進步茲因開會日期不遠、前有金華號捐贈獎牌、今又有林振亞氏捐贈該會乒乓球五打、以資獎勵云

負氣逃走被我回 復行牽子他去
本夫告訴由某所誘拐

有原籍山東省沂洲府費縣、現在市內上藤町加藤石材採取場之席子窩棚內居住之孫家有者年二十七歲、於二十日以其同鄉日同事之由鳳山年二十五歲爲對手方、向沙河口署提出誘拐告訴狀矣、事實如次、原告孫家有之妻翟氏年二十九歲、當翟氏二十一歲時、在原籍地即行結婚、二年後並舉一女、乳名給兒、年九歲、其後又產一子乳名犁兒現年七歲、年來因軍閥橫行、民不聊生、故携妻扶子、捨故鄉而來關東、抵連之後、首在上藤町四番地居住、後以他種關係、故杉居現在之場所、惟於本年八月五日夜間、夫婦二人、因金錢之關係、致生口角、繼則動武、結果男勝女負、於是翟氏於翌朝、含氣逃走、孫立報官署、當夜找回、威一情如常、於八月十三日、翟氏不知緣何、私將犁兒携去、杳如黃鶴、及往探訊由鳳山時、則亦無踪影、査在此事未發生之先、由鳳山常至孫家、而於本年四月間、當原告身罹大病時、由與翟氏、有隙可乘、似有奸通之情形、孫及病愈、遂移居該地、迄至今日、但孫遂轉現住所之後、而由仍照常前往、又於本月十一日、由乘孫在外工作之際、曾有將孫妻翟氏、及犁兒帶至新世界納涼遊逛之事實、再由於客歲七月十日、在孫家留宿一宵、與翟氏有無曖昧之情形、依此可見矣、今依上記之種種事實推之、決被由鳳山拐去無疑、以是深望官衙本諸民意、徹底查辦犯人而免夫婦各走天涯云云、然此後原告所逃究竟是爲由鳳山拐去固難斷定云

沙河口警察署 增設派出所
置設警備電鈴

沙河口警察署、自長山署長就任以來、銳意刷新警察行政、充實警署內容、第一將現在星個浦分遣所昇格爲派出所、至本年十一月末、於沙河口神社附近、建築署員官舍三十餘戶、在聖德街之散宿者全行歸在一所、並行架設警備電鈴電話等、溫事時總期萬無一失爲是、更現在大連運動場附近、計畫增設一處派出所、其他對於香爐礁派出所、須加改正之點尙多、定自明年新署修築落成後、所轄之各所、必即爲之煥然一新云

周村長辭職 村民齊挽留
已呈請民著矣

市外岔溝曾村長、周士卿氏膺任村長、十載於茲、對於興革之事業、莫不竭力提倡、以是村民有口皆碑、羊聲載道、惟周氏近被家事所累、不欲前續、忽萌退志、曾向民政署提出辭呈、要求照准、不料此事竟爲村民聞悉、大爲恐慌、蓋周氏辭去村長、不惟影響地方之發展、且失衆望、於是由代表者、協議之結果、全村民議定決連名挽留、此項挽留書、於月之二十一日已呈交大連民政署矣、相官廳向本民意爲旨、此次決定能從衆意、而打消周氏之辭意云

將成之買賣 被隣商破壞
腿又被其打傷

市內露天市場等三區古鐵商高尊(年四十一歲)處、於八月二十一日午後五時、有顧客一、前往購買鐵釘、雙方正在協商價格之中、有露市三區五十一番地營古鐵商之董俊忠、對該客言、老客來來、這邊便宜、貨還好呢、而高因將有成就、忽被董之一語、即將買賣弄壞、遂出言質之與董、因是互相詈罵、董某一時情急、遂拾貨架上所有之鐵棒、挺至高前、不容分說、就向腿部一下、遂將高某放倒、未致回手、而董又要還兇、幸在旁者人多始將董某之凶器奪去、否則高或死於其鐵棒之下、亦未可知、因無故遭此釘殃、頗不甘心、遂入博愛醫院、經

學動可疑人 原是個窃賊
逮著追審餘罪

十九日午前六時頃、沙河口署之岡和田刑事、在巴町諸捕學動可疑華人一名、由懷中搜出金表及其他金屬品數件、逐逮至署內再加嚴詢、供認在市內浪速町奧田錶表舖及天賞堂等、窃取金表十數個、於七月十五日、在星個浦海水浴場脫衣場、盜出金表一隻、價六十圓、窃賊姓王名在安、係居住東山町之某資產家之少爺、有無餘罪、尙在繼審中云

大連四警署七月檢舉 犯罪件數被害金額
金額萬七千三百十九圓 件數共爲一千二百件

大連四警署、自入七月以來共檢舉窃盜、詐欺、橫領等案件、爲數頗多、聞大連ゟ管內、犯罪件數共六百十件、被害物品價格、在一萬三百十九圓之多、而被害現金、亦有一千六百六十九圓之譜、至其內容詳情、窃盜被害金額一千六百六十四圓、物品價格六千九百六十七圓、詐欺及恐喝被害現金額五百二十圓、物品價格三千十一圓、橫領現金額八十五圓、物品價格三百三十八圓、總被害額一萬一千九百八十六圓

沙河口署、窃盜難被害現金額八百七十九圓、物品價格八百三十三圓、詐欺及恐喝被害現金額一千三百四十四圓、橫領現金額六百八十四圓、物品價格百五十圓、總計三千八百九十圓、犯罪件數共百九件

小崗子署、窃盜被害現金額二百十二圓、物品價格六百三十一圓、詐欺及恐喝被害現金二十三圓、物品價格三十一圓、此項犯罪件數共二百六件、被害現金及物品價格合計之不下八百九十六圓之譜

水上署共檢舉窃盜被害現金額四十一圓、物品價格五百五圓、詐欺及恐喝被害現金額共八圓、犯罪總數十八件、總被害額五百四十七圓、以上大連四署管內、一日均平發生刑事件在四十九件之多、至被害品及現金總額、共有一萬七千三百十九圓之多、而總事件亦有一千二百件

至於違犯行政法及刑事法、被大連署之罰金、日本人二件、金二十圓、華人一件金十圓、刑法日本人七十六件、金額百十八圓六十錢、華人三百二十五件、金額四百五十二圓、二者合計之、件數四百七件金額五百七十三圓

更因賭博被罰金日本人一件金二十五圓、科料二件七十五圓、均係日本人、共計件數三件金額百圓

小崗子署鮮人被罰一件金二十圓、科料者日本人六件、華人男七十八件、女十三件合計九十七件

沙河口署取締違犯瘋醉之罰金六十圓科料檢驗口體之罰金五圓、他如關於違犯行政十八件、人數共三十一名、罰金共計八十圓、科料總計九十六圓云

介紹欄

△千眞萬確返老還童 處今日科學昌明之世、各種發明無不蒸蒸日上、其中最足驚動世人者、莫如施泰乃哈博士之返老還童術也、西曆一九一二年、奧國維也納大學施博士、研究一種藥劑名「青春腺」、將其返老還童法發表於世、嘆爲科學上未曾有之發明、各國學者莫不爭試驗、青春腺之銷路遂遍全球、上海哈德洋行開風爭得中國獨家經理之特權、該行今在長春奉天大連等處設立分行、經售該藥俾東省男女同胞皆恢復青春云

電信有障碍 大連郵局忙碌
昌黎唐山間

據大連遞信局所發表者、奉天天津間中國電信、自十九日午後十時、昌黎唐山間、因受某種障碍、已不能通電、因之京津方面及其以南各地之奉天屯報、故經由大連芝罘間之海電、故日來大連郵局之奉天電報甚多、頗爲忙碌云云

兩車相衝突 乘客負重傷
送入病院救治

滿鐵電車運轉手劉仙恭者、於二十日午後五時五十分、操縱六號系統電車三一六號、由水源地出發、往碾野町方面開駛中、恰由沙河口方面駛來自動車一輛、兩車接近後、因躲避未周、竟致衝突、有自動車乘客黑金町沙河口工場員石尾宜次郎氏四十二歲、全體負有擦過傷不省人事、後以自動車、送於沙河口分院、加以治療、性命頗極危殆云

永善園顧客日多

市內奧町永善舞台近爲擴張營業、特由天津聘來前在大連奏藝頗得大連人士之贊許之坤伶芙蓉馨于鴻如來連、刻已登台數日、一般有周郎癖者、多往觀之、故近來該舞台之營業、甚爲良好、更聞又派人赴他埠邀名坤各角、不日即當來連登台奏技也

大連天氣豫報 八月廿二日(星期三)(晴) 東南風有時陰

中醫 李魁武 寓西崗大龍街同興藥房 呼出電話三八四八番

中醫 張文熙 服藥無效 歡迎質問 寓大連峙町山東大藥房 借電話三二七三

招募 晝學部二個月 夜學部三個月 隨時入學 歡迎無經驗者 章程送呈要郵票二分 大連市越後町一九 電話六〇一六 中和自動車講習所

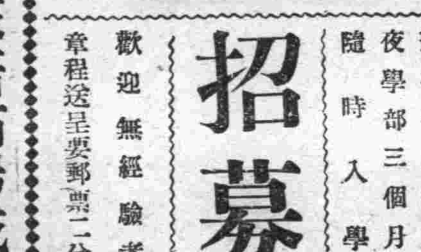

聲明家畜市場成立
啓者金州管內玉皇頂江家屯會東金線島屯家畜市場成立每年一回開催乃於陰歷七月初八日至十二日止五日間期限地址在金線島屯(鹽廠屯)老爺廟前地積寬大買賣捷利所用之介紹人皆爲本會特選手續純熟主持公道望諸牲畜買賣者速臨一試幸勿失此良機特此聲明
玉皇頂江家屯會謹啓

大連 中華第六次水上運動大會
日期 中華民國十七年八月廿六日
地點 譚家屯大連運動場水泳部
報名處 大連浪速町中華青年會
報名截止 八月二十日
主催 大連中華青年會
後援 泰東報社 關東報社 滿洲報社

每枝雪茄上端刺有針點美女頭及省外下端印有西文MANILA小呂宋字樣文是眞貨

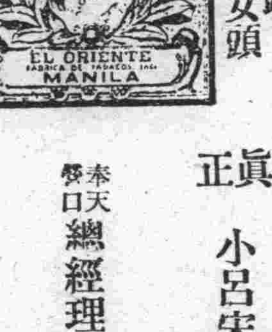

眞正小呂宋老美女雪茄烟 吸之功能 順氣化痰 祛穢避疫 開胃寬胸 益人身心 惠顧諸君請細認之
總經理恒昌德 奉天日站浪速通 營口東大關西 電話一三八九 三四二〇

敬啓者本報社爲便利連市各界閱報者起見特委下列九處爲本報代派處閱者請就近訂購爲盼
寺兒溝 興順盛 電話七六八九
奧町 義順記 電話七五九六
近江町 和興益 電話七三八七
小崗子 永來興 電車站
初音町 西洪順 電話七六三九
小崗子大龍街四十五番地 滿洲報大連總派報處 電話四〇四二
星個浦 鴻信號 六十五番地
王陽街 獨立靴店 二十一番地
香爐礁 魁順號 三區卅番地
沙河口 三輪洋行 巴町五十四番
沙河口西町九十四番地 滿洲報沙河口派報處 電話呼出九〇一九

本溪湖煤鐵公司修築電車道招標廣告
本公司擬招商投標包修電車軌道有左列資格者務於登報日起兩星期內來本公司總務科接洽爲要此佈
一、備有空氣壓搾機及鑿岩機等器械者
二、有修築隧道經驗及有最近工事之經歷者
三、擔任工事之主任技師須提出履歷書

同和號開幕披露
本號經售上海各種銅床鐵床保險銀櫃風琴並由上洋聘請技師專門製造眞正牛皮皮箱提箱賑箱樟木箱紫檀新式細工器具製造莫不精堅固以供社會之需批發零售定價以概從廉如蒙惠顧無任歡迎
大連市日縣通三番地 電話七六六七番

三德老牌 獨家經售
聲謝 生殖靈
眞正夏令補品大王
逕啓者、余於去歲秋季、突抱腰痛、體痛頭暈、及食物不消、諸恙、請醫診治、日形沈重、大有生命之虞、屢服藥毫無效果、其故因年來操勞過度、與幼時先天不足所致也、今春蒙友人李松山君介紹、向本埠美商三德洋行、購得生殖靈十二盒「即一打」、服後將前所沾諸恙、竟於無形中消減、以後自入夏來、飯量大增、精神暢滿、返老還少、作事不忘、生殖靈確非與假藥可同日而語也、余爲人撿是至突般牛靈帶聲謝、本世如水思源爲所殖非人牙謹、是有飲病魔繞弃食者、速購而服之
十七年六月 關東廳及滿鐵本社囑託 大連市沙河口元町一百三十五番地 于景沐啓

經濟

滿鐵營業課調查 大連錢鈔市況
銀價昂騰日美滙水低落

據大連滿鐵會社營業課所調查之七月中大連錢鈔市況、其鈔票行市爲一〇一、三五〇、上旬中一路軟調、加之倫敦紐約孟買各市場之銀塊低廉、受諸多方面之刺激十日之錢鈔市場奉至九九、九〇、至中旬之低落亦因日美滙水之高騰、及正金之銀價低所致、然而日本滙水亦行低落、則已本政府必設法調節之、故至二十三日銀塊多見乃一齊昂騰、日美滙水亦落、其外上海地方又因高唱中日開戰、及中日經濟絕交等流言、故又行暴落、至二十七日竟行落至一〇四、二〇、至月末日本之日美滙水略佳、銀塊始恢復一〇三、五〇至月終現市之最高爲一〇四、二三五、最低爲九九、九〇、平均爲一〇一、八八〇、七月十八日近期最高爲一〇一、四三〇、最低爲九九、八五〇、平均爲一〇〇、四二〇、七月廿八日期最高爲一〇四、二〇〇、最低爲一〇一、八七〇、平均爲一〇一、九九、八七〇、八月十三日限最高爲一〇四、二八〇、平均低爲一〇二、七六、平均爲一〇三、四八〇、八月廿八日限無市又鈔票對小洋現市八月初二〇、五四五、最高爲一二〇、九〇、(十八日)最低一二〇、五九五、(二十八日)月末一二〇、三六〇、平均爲一二〇、二七五、其交易數如左

限日	本年	比前年(減增)
八月二十八日	未妥	△六三〇
七月十三日	千圓 一九、七九〇	千圓 △六、一九〇
七月十八日	二五、七三〇	△四、六三〇
八月十三日	一〇、〇一〇	一〇、三三〇

期貨計 八九、五五〇 △三六、九三〇

現 三六、六三五、四〇〇 △九二四、四〇〇

票對小洋 四三七、〇〇〇 △三三五、〇〇〇

奉天取引所 減資將可決

奉天取引所信託株式會社、專務取締役原田孝七氏、爲該社減資一案、十六日已赴旅順請求官廳可決、以便二十日召集臨時總會、近聞減資案已有可決之可能性、故原田氏定二十日晨歸奉開會云(夢)

錢糧商情

特產市場、二十一日朝、行情較堅、大豆豆餅、均較堅漲、尤其大豆因博得一部外國商需之購買、遂於疲軟移之中忽揚而昂進、豆油毫無活潑氣象期貨成交不妥、高粱近期看較云

△商品前場、麻袋低落、產地綠紅落四分之一、華商且落買氣、向後仍當特續其軟弱狀態、現貨四角三分二厘、八月四角三分、九月四角三分四厘、十月四角三分六厘、十一十二月四角三分七厘、一月四角三分六厘、綿絲布平穩無何變動、麵粉亦極平穩且無成交者

△錢鈔市場、海外材料、銀塊一齊看高、日美匯兌回提、十六分之一、上海標金亦回至三百二十七兩、標金行市係華商投機採買所釀之結果、推測大洋行市最近確能突破百元云

山東方面 金融之略狀
角票多不兌現

據由濟南方面來連者之所談、山東方面之金融現狀、及本報山東特訊綜合之、彙誌之於左

奉安政府因財政困難乃濫發行中央銀行之角票、結果該票之跌落由兌換而一變爲擠兌、故泰安之省政府對此甚爲狼狽、並發生左記意義之布告其父文爲佈告事、原來中央銀行之角票以之補助金銀而發行者、在山東使用以來、如完約錢糧一般公私欵項均一律以十二角爲大洋一元、行使之、且所設之兌換均屬信用昭著、毫無其他弊端、不意近來泰安方面、竟發見跌兌換之情事倘不嚴行查禁、以維持其原價、勢必影響於地方金融、貽害於人民、特此布告、幸一般商民均行知照如前行使之於各地、幸勿稍生誤會、折扣行使、或故意爲難、倘有故違者、一經告發、即從嚴懲辦、決不少貸、以維金融切左

北滿農產發達與 農民經濟現狀
松江廣漠千里漸次開墾

北滿地方、地闊人稀、物產豐富、近年移住人民益增、山東勞民咸往北滿謀生、向之勞力原發生亂禍之結果、山東勞力不足、合得補其大半、農業方面、可望漸次發達、惟苦則地方各種事業、因有顯著發達、耕地開闢日多、則所獲物產亦益大、在松花江流域、向未開墾地、廣袤千里知種蓄現銀、以有此種關係變爲擠兌、故泰安之省政府對此等資本之方法、惟則此後之開發、自必日增月異、據調查所得、北滿地方之農產物輸出移入之數量、於五個年前、其增加率年年當在一成二三分、最近之增加率、在一成八分乃至二成之多數、實可稱爲滿洲經濟界之中心點矣、然此等輸出移入之原料品、總額再造去五年、至少能達至三億二千萬元、而此日常品之輸出移入在二億六千萬元、每年中之則輸出之超、能至三千萬元、此巨額之欵、多半落在農人之手、以事積蓄矣、蓋北滿之農產資本與土地、均稱用之有餘、惟苦於勞力不足、然考現在之實狀、以中則現銀漸將流入北滿、都市地方、中東鐵道沿線、除哈大洋以外、幾無現銀之流通、離去鐵道沿線、大洋紙幣、亦幾無交用之者、據最近視察、經北方面者談云、該地所用幣、幾全爲馬蹄銀及袁世凱等之銀貨、買賣農產物亦均有全用現銀之趨勢、實爲近所未有之奇現象、紙幣一物、幾將不見蹤影矣云

青島商埠局 禁奸商漏稅

此布此等無味之布告、一如張宗昌時代者相同、商民對此不能兌換之紙幣、因於彈威之下不得不使用云

青島商埠局茲據膠海關二五附加稅監理處之函懇、遂令行港政局知照、此後非驗明提貨單、概不放行、免得漏稅、一面由商埠局遴派密探多人、專司漏稅之事、想此後不致再有漏稅之舉、其實商人對於區區之二五正稅、尤圖偸漏、可謂毫無心肝矣茲將原令錄後

爲令行事、案准膠海關加稅監理處函開、以據處征收股呈、稱有華商政合永號意圖奸商之偸漏稅欵、無奇弗有其居心之卑劣、顯然昭著、請轉飭、商會、務將該商改會經完納附稅向不過三、函費繳足、即任提貨、其是否爲貨主或報關行、只要碼頭碼珍費之提單爲憑、不問其提貨、只以該局貨物計算、向來港政局堆棧、對於商人完稅欵銀五百三十四兩七錢出棉布等貨一百十四件、應輸會社代爲報關、由碼頭運偸漏二五稅欵、託由國際運運棉布等一百十四件、應完稅欵五百三十四兩七錢如數追繳、並按照偸漏稅欵章程嚴行處罰、以儆效尤、而維稅收、等因准此、除函復並轉飭總商會知照外、查二四附稅全國通行已久、本國商號自應一體遵奉、完納、領取稅單、連同提貨單向該局堆棧驗明、方准發貨、其落附稅監理處稅單者、概應禁止發貨、以防偸漏而重稅收合函令仰該局即速飭照、切實遵照辦理、具復至要此令

奉天七月中之 金融經濟鳥瞰
商品不振中日滙水跌落
特產閑散奉票浮動不穩

據奉天朝鮮銀行所調查奉天七月中之金融經濟市況如左

●洋布洋線市況● 前月末因風潮不穩、所以實付勝於賣付若七月初旬來、三品及米棉行市之浮動、即所有買付品之轉賣於他方者亦甚寥寥、及至於約品(先定貨)之到、着買氣始漸次減退、而呈閑散期、市場之空氣賴行軟化、一般交易人均無存貨之心理、故行市愈見低下、及至下旬、米棉三品之低落、相見恢復、而又因中日條約表乃驟見增加、至於三品亦由此一齊低落、因此復枯之問題、同時又行惡化、中日滙水暴落、營口方面買方受此影響、更一跌不振、幸月底中日滙水漸佳、米棉三品乃活少見轉云、當月中主要商品行情(單位分)

▲銀月 一六線二四五、〇〇 ▲仙桃 一六線二四五、〇〇 ◎▲水月 粗布七、八〇▲鵝印粗綾八、七〇〇▲双童印細布六、八〇 軍人印細布六、〇▲象冠印大尺布三、〇一

●特產物市況● 六月夏枯、商談極少、及入七月上旬、大豆少見起見、計上旬三五〇中旬五四三、下旬大連方面局之安定、漸次騰高、九日爲二千二百六十元、又因時市場爲二千三百三十五元、一方

加之貨物不足之關係、亦極呈閑散

粟(谷子)因前月之關係、甚爲良好、加之朝鮮需要直接收買、故其價值見高

▲上等物爲六、四〇、中等物五〇三、而於中旬、因農家所存之殘品處分、買物到市場者甚多、如大白眉等白眉大豆上旬五、八〇、中旬五八〇、下旬五、九〇、雜小豆上旬六、一〇、中旬六三〇、下旬六五〇其他由官銀號手買之大麻子爲七、八〇、據當月奉天車站所發送之數爲粟五、一四八噸、大豆一〇八九噸、蕎麥一、三二五噸小豆一九八噸、高粱四二九噸、芝麻七五噸、大麻子五二四噸●其他雜糧八三噸

●錢鈔之市況 前月末奉票爲二千三十五元越月、之逸期爲二千二百六十元、又因時市場爲二千三十五元、一方見旺盛、而因於入高之實需、買付大八十元、又因北安協有七日又有南北安協已成立之途騰至二千百元左右、及十日即落至二千百元、至二十日竟達二千七十五元、又少提高至二千七十元其後開原之大豆價值尚低、又因買奉票之關係、竟騰至一千九百元、及至二十八日由干九百元落至二千二十元金融之概狀 當地(奉天)銀行組合會之眼尾、爲存欵三一七八一四元、放欵爲二七九八七、六四〇元奉天手形(定期支票)交換所、所辦理之總數爲三〇五張、計三、六三二、四一九、前月爲三〇九四枚、二五九二、三九九元、去年同月爲二五七四枚、二、〇五、二二一元、依此比之前月存欵增多三百三十萬元貸欵少若干云

錢商大購金鈔

公主嶺鎮河北某大錢商、近來大購金鈔、每一購買、爲數一二千元、甚至數千元、金鈔兩票、原價一元換奉票在二十來元、以是漲至二十

特產行市 (二十一日)(前場)

▲大豆

日期	開行	最高	最低	收盤
八月末	六三〇	六三〇	六三〇	六三〇
九月末	六三〇	六三〇	六三〇	六三〇
十月末	六三〇	六二〇	六二〇	六二〇
十一月末	五八〇	五八〇	五八〇	五八〇
十二月末	五八〇	五八〇	五八〇	五八〇
所成數	百二十車			

▲豆油 未妥

▲豆餅

日期	開行	最高	最低	收盤
九月限	二〇一〇	二〇一〇	二〇一〇	二〇一〇
十二月限	一六五〇	一六五〇	一六五〇	一六五〇
所成數	一萬枚			

▲高粱

日期	開行	最高	最低	收盤
八月末	三五〇	三五〇	三五〇	三五〇
九月末	三三〇	三三〇	三三〇	三三〇
十月末	三三〇	三三〇	三三〇	三三〇
十一月末	三三〇	三三〇	三三〇	三三〇
十二月末	三三〇	三三〇	三三〇	三三〇
所成數	百十九車			

包米未妥

現貨前場 (二十一日)

	開盤	收盤
混保大豆(帶皮)	六二四〇	六二四〇
別格大豆(帶皮)	—	—
成交數	三十車	
豆餅	二〇四〇	二〇四五
成交數	八千片	
豆油	一八一〇	一八一〇
成交數	三百箱	
包米	四三五〇	四三五〇
成交數	五車	

錢鈔行市 (廿一日)

▲定期

	賣	買
過期	一〇四五〇	一〇四七〇
所成數	近期百廿十四萬圓	

▲前場 現貨

	銀對金	銀對洋	金對洋
九時	一〇四五〇	一二五七〇	
十時	一〇四〇〇	一二六五〇	
十一時	一〇四〇〇	一二六五〇	
十二時	一〇四〇〇	一二六〇〇	
所成數	銀對金	銀對洋十萬七千圓	金對銀九千圓

滙兌市行 (廿一日)

廿八日 開行 一〇四五五 最高 一〇四五五 最低 一〇四五〇 收盤 一〇四五〇

二時半 一〇四五〇 二〇五五

倫敦銀塊 二七便十五分三

同期貨 二七便十五分五

紐約銀塊 五八便十〇分〇

孟買銀塊 六六二布二分一

美日匯兌 四六五四便十五分五

中日匯兌 四四五八分七

倫敦匯兌 六五四分五

▲上海匯兌行市

巴黎 林甘 金馬克 三六八分五

伯 二四法二〇

日本 賣 六九兩八分三 買 六九兩八分一

倫敦 賣 二志八片四分五 買 二志八片四分一

紐約 賣 六五弗四分一 買 六五弗四分五

上海標金 十四日 十五日

市場電報 (二十一日)

	後場	前場
開盤	三三五兩四	三三六兩五
高價	三三五兩八	三三七兩六
低價	三三四兩六	三三六兩一
收盤	三三五兩八	三三六兩三

大阪綿絲

期	前場	開行	前場收盤
八月限	三三五〇		三三六〇
九月限	三三六〇		三三六五
十月限	三三四〇		三三四〇
十一月限	三三六〇		三三四〇
十二月限	三三一〇		三三一〇
一月限	三三二五		三三二九

橫濱生絲

期	前場	收盤
八月	一三六四	一三九〇
九月	一三七四	一三七〇
十月	一三七六	一三七六
十一月	一三七八	一三七六
十二月	一三五四	一三六〇

印度棉花 二三〇

綿紗 棉花 打綿 洋棉

北地市況 (二十一日)(前場)

▲特產 大豆

地	期	開盤	收盤
開原	九月限	三六五〇	三六四〇
	十月限	三五〇	三五〇
	十一月限	—	—
長春	九月限	一六三五	一六三四
	十月限	—	—
	十一月限	—	—
哈爾濱	九月限	一四五	一四七〇
	十月限	—	—
	十一月限	—	—
公主嶺	九月限	四二八〇	四二八〇
	十月限	—	—
	十一月限	—	—

▲高粱

地	期	開盤	收盤
開原	九月限	八〇	八〇
	十月限	—	—
	十一月限	—	—
長春	九月限	—	—
	十月限	—	—
	十一月限	—	—
公主嶺	九月限	—	—
	十月限	—	—
	十一月限	—	—

●小麥 哈爾濱 十月限 一七六〇 一七六五

●錢鈔

		開盤	收盤
奉天(奉票)	現貨	三三五〇	三三九〇
開原(奉票)	定期	—	—
	現貨	三三五〇	三三七〇
同(鈔票)	定期	一〇三〇〇	一〇三〇〇
	現貨	—	—
安東(鎮平銀)	近期	一四六七	一四六五
	遠期	一四六八	一四六六
哈爾濱(大洋)	現物	七九、三〇	七九三〇
營口過爐銀	現物	三六八一〇	—

黑鷄白鳳丸

黑鷄白鳳丸主治功用

此藥論君臣佐使性分寒熱溫中主藥五十餘年方中用黑鷄骨爲直選海上八蔔藥之境白鳳仙保副品效甚速補血之源以佐四季可服能調和氣血養血培功補天眞凡患經血各病服之經老婦服月經復至藥力絕子大女萬試萬靈

腰腿腹疼久不受孕育百發百中瘀血凝滯之效心亡心跳或年久之白帶子宮寒冷速服此藥以湯有立杆見影之功購服一試其效便知購者注意謹防假冒黑鷄是眞鷄是假有韓奇逢大醫士有像爲眞無鳥有者即是假

定價每盒大洋貳元 半打拾元

各大藥房均有經售

總發行上海甯波路S字一九七號 韓奇逢藥房無限公司

分發行哈爾濱道外萬國車票隔壁 韓奇逢藥房無限公司

奉天聚寶金店之五大特色

(一)發賣金銀首飾工資便宜

(二)發兌珠寶翠器特別廉價

(三)聘有名師專做精巧鑲嵌

(四)收買荒金潮銀給價從豐

(五)收買珠寶翠器按照物值

以上五端切實賜顧者無任歡迎 開設奉天南滿站千代田通七番地

本店主人陳翼廷謹啓

內外產小花柳兒婦人科 科科病科科

晝夜診察 病室完備 入院隨意

普愛醫院

院長 陳英

大連市浪速町 奧町角(三號) 電話八五一〇番

高亭唱片乃最著名 生旦淨丑俱全 板別應有盡有

鑽鋼俱備

餘慶洋行經理 大連市浪速町二丁目四四番

外科一般 花柳科 皮膚科 內科 小兒科

仁和醫院

大連市監部通廿三番地(審道勝銀行正門前)

入院隨意 日本醫學士 院長 簡仁南 電話三四九二番

醬油材料糖色

廉價廣告

本工廠專造醬油糖色歷有年矣品質優良名馳天下本號今爲擴張營業起見減輕利益以酬主顧本埠外城如有購者來函照辦不悞特此聲明

振華號 大連沙河口仲町一二九番地 電話一九三二二 振替大連一六六六番

保險

三井物產株式會社大連支店

火災海上保險代理店 運送

△明治火災保險株式會社△東京海上火災保險株式會社△千代田火災保險株式會社△共同火災保險株式會社△日本火災保險株式會社△上海運送火災保險株式會社△大阪海上火災保險株式會社△橫濱火災海上保險株式會社△大正海上火災保險株式會社△神戶海上火災保險株式會社

大連市山縣通一八二番地 電話代表番號七一〇一番

已故雨森良意院長所遺醫院一席現由雨森家族合議特請日本醫學士梁止暄氏擔任每日親身診察不誤特此聲明

內外花柳眼婦小兒等科(入院隨意) 特備德國六〇六及戒煙良藥

白十字醫院

診察時間每日自午前八時起至午後六時止但有緊急患者不論晝夜何時皆可不在此限

院長 日本醫學士 梁世暄

西崗街九八番地菜市對過 電話三五二二番

孟天成博愛醫院

診察科目

花柳科、外科、小兒科、婦人科、耳鼻咽喉科、內科、水治電氣治療、梅毒有無診斷檢血、檢痰檢便檢尿、又備德法國製六〇六藥、針其他花柳病之需要藥、治療並戒烟多年眼片嗎啡之新藥

最新式強力處克斯光診斷及治療部增設病室完備、自夜親自診治、入院隨意

院長 官立醫專醫學士 孟天成

日本女子醫學士 日冲飛那

女子醫學士 田島溪滋優

大連市小崗子宏濟街十二番地 電話長五四六七番 六八〇九番 同啓

請看信用昭著諸所便利之旅館

大連營口長春青島 中華本棧 主人張炎 經理姜 三町 電話三八五四

中華棧

義昌公司 主人張炎 電話四九 濱町

中華棧 主人張炎 電話四

本棧內設西式客室應酬週到無須贅述兼設有運輸藥轉運貨物代辦客事

▲本棧電話五七四四 ▲電話四二〇運輸部電話七九七一

廣告

煖汽管子、水道流便所、藏水管子、包工修理定期不悞官廳願書及何等的手續敝店一面承管決不失悞

磁洗面器、磁便器、水龍管子洋灰管子、洋灰瓦、便利瓦油紙、ピッチ油、紅磚、鋼磚、粘土、洋灰、壁材料、臭油、其他建築用品

大連市浪速町一六(三盛堂對門)

山田商會 電話四五三六番

本店 京城

支店出張所 內地 東京、大阪、大阪西區、神戶 朝鮮 釜山、大邱、仁川、平壤、鎮南浦、元山、群山、木浦、清津、會寧

滿洲 大連、旅順、營口、遼陽、奉天、新市街、鐵嶺、開原、四平街、長春、安東縣、龍井村、哈爾濱、傳家甸、上海、青島、天津、浦潮斯德、紐約、倫敦、巴里及其他內外各地皆有代理店

支那 露領 米國 除右列各地外

朝鮮銀行

總裁 加藤敬三郎

應用 學理與實驗精製 除治皮膚病聖藥

天恩水

一用即癒奏効神速

◎殺菌作用 ◎消毒作用 ◎收斂作用 內服之患

殺除菌虫 痛痒立去 藥到毒素 分解漲化可免患部收縮痊癒

例如陰部生虫夜間發痒、不能安眠、精神疲倦此種陰虫、吾人肉眼尚能發見至其皮膚病微菌、概皆微小非用顯微鏡、無法驗出即一滴之濃水、針尖小之分泌物亦有無數菌虫、蠢動其間、殊深可畏皮膚病微菌、種類不一、形狀各異疥黴癬菌、形似陰虫臭虫等類、且傳染猛烈繁殖迅速、寄居皮膚發生毒素患部變質、皮膚糜爛、痛痒難堪心神不爽、此種黴菌最喜濕氣溫暖與黑暗、故至夜晚痛痒尤甚、療治之法至今不聞有何種善藥、實爲遺憾、敝號研究多年採取世界藥料、應用化學作用、製成天恩水、特長試除治疫、有殺菌消毒收歛三大上之良藥也

患皮膚病者、苦不及早療治、黴菌蔓延全身、妨害皮膚呼吸、阻礙血液循環、致招意外病患、故應從速購用天恩水、以求痊癒、蓋是藥效驗神確譽聞遠近、早有定評一試即知、不滲不痛、不留痕跡、痛痒盡去、立見功効搽此藥水

主治効能

●乾癬 ●疹子 ●白斑 ●癬風 ●肛門痔 ●面皰 ●凍傷 ●陰癬 ●疥瘡 ●濕疹 ●香港脚 ●痒 ●雀斑 ●手 ●癬 ●疹 ●瘡 ●痒 ●斑 ●皺 ●鵝掌風 ●白頂瘡 ●破爛 ●瘡疱 ●水泡疹 ●頭瘡

汗疹。虱子。蚊子。虻。臭虫。及毒虫之刺傷。其他一切之皮膚病

天恩水藥價 三角、五角、一圓、二圓、外加送費一角二分、各埠名藥房均有代售、如欲直接從本舖購買、請將藥價用郵票日票郵局代收、或郵局匯票、寄來、函知敝號當即原班寄上不致有誤

購藥時請指明天恩水

總發行

東京市芝區田村町十八號地 東京藥院 電話芝一八四番 振替東京六〇一〇番

大阪赤十字病院前電停際 東京藥院 電話南二二四六番 振替大阪五〇六二八番